

საქართველოს  
კულტურის, ძეგლთა დაცვისა და სპორტის სამინისტრო  
Ministry of Culture, Monuments Protection and Sport of Georgia

# საქართველოს მუზეუმები

გზამკვლევი

## Georgian Museums

Guide



ნიგნის გამოცემა დაფინანსდა:

საქართველოს კულტურის, ძეგლთა დაცვისა და სპორტის სამინისტროს მიერ  
ნიგნი გამოსაცემად მომზადდა:

საქართველოს მუზეუმების ასოციაციისა და ICOM-ის საქართველოს ეროვნული  
კომიტეტის მიერ

ავტორები:

ინგა ქარაია

მაკა ბურჭულაძე

ლამა ქარაია

სალომე ცისკარიშვილი

კომპიუტერული დიზაინი:

ლამა ქარაია

ნიგნის მომზადებაში ხელშეწყობისათვის მადლობას ვუხდით:

დავით ლორთქიფანიძეს, კახა ტრაპაიძეს, დავით ცვარიანს, გიორგი კალანდიას, თემურ  
ბიბილურს, დავით ლომიჯაშვილს, ლიკა მამაცაშვილს, ლანა ქარაიას, ამირან ანანიაშვილს,  
დავით ცხადაძეს, ნუგზარ კვარაცხელიას, ნინო ინაიშვილს, ოთარ სირაძეს

The book was published with financial support of

**Ministry of Culture, Monuments Protection and Sport of Georgia**

The book prepared for publish:

**By Georgian Museums Association & ICOM National Committee in Georgia**

Authors:

**Inga Karala**

**Maka Burchuladze**

**Lasha Karaia**

**Salome Tsiskarishvili**

Computer Design:

**Lasha Karaia**

**Special thanks:**

David Lordkipanidze, Kakha Trapaidze, David Tsvariani, Giorgi Kalandia, Temur Bibiluri,  
David Lomitashvili, Lika Mamatsashvili, Lana Karaia, Amiran Ananiashvili, David Tskhadadze  
Nugzar Kvaratskhelia, Nino Inaishvili, Otar Siradze

© Ministry of Culture, Monuments Protection and Sport of Georgia

© Georgian Museums Association

# შინაარსი

## თბილისი

### საქართველოს ეროვნული მუზეუმი

სიმონ ჯანაშიას სახელობის მუზეუმი .....	12
შალვა ამირანაშვილის სახელობის ხელოვნების მუზეუმი .....	17
იოსებ გრიშაშვილის სახელობის თბილისის ისტორიის მუზეუმი (ქარვასლა) .....	21
გიორგი ჩიტაიას სახელობის ხალხური ხუროთმოძღვრებისა და ყოფის მუზეუმი .....	23
საბჭოთა ოკუპაციის მუზეუმი .....	26
ელენე ახვლედიანის სახლ-მუზეუმი .....	28
იაკობ ნიკოლაძის სახლ-მუზეუმი .....	30
მოსე თოიძის სახლ-მუზეუმი .....	31
ურა ჯაფარიძის სახლ-მუზეუმი .....	32

კოტე მარჯანიშვილის სახელობის თეატრის მუზეუმი .....	33
გიორგი ლეონიძის სახელობის ქართული ლიტერატურის სახელმწიფო მუზეუმი .....	34
საქართველოს თეატრის, მუსიკის, კინოსა და ქორეოგრაფიის სახელმწიფო მუზეუმი .....	36
საქართველოს ხალხური და გამოყენებითი ხელოვნების სახელმწიფო მუზეუმი .....	39
სახელმწიფო მუზეუმი - საქართველოს ეროვნული გალერეა .....	41
თბილისის არქეოლოგიური მუზეუმი .....	44
ქართული სიმღერისა და საკრავების სახელმწიფო მუზეუმი .....	46
აბრეშუმის სახელმწიფო მუზეუმი .....	48
ფულის მუზეუმი .....	51
დავით ბააზოვის საქართველოს ებრაელთა ისტორიის მუზეუმი .....	52
სმირნოვების სახლი - "კავკასიური სახლი" .....	54
ვერიკო ანჯაფარიძისა და მიხეილ ჭიაურელის სახლ-მუზეუმი .....	57
ქართველოს კორნელი კეკელიძის სახელობის ხელნაწერთა ინსტიტუტი .....	58
თბილისის სახელმწიფო სამხატვრო აკადემიის მუზეუმი .....	60
თბილისის სახელმწიფო სამხატვრო აკადემიის გობელენის მუზეუმი .....	61
ილია ჭავჭავაძის ლიტერატურულ-მემორიალური მუზეუმი .....	62

## სამეგრელო-ზემო სვანეთი

სვანეთის ისტორიულ-ეთნოგრაფიული მუზეუმი (საქართველოს ეროვნული მუზეუმი) .....	64
დადიანების სასახლეთა სახელმწიფო ისტორიულ-არქიტექტურული მუზეუმი .....	67
ფოთის კოლხური კულტურის მუზეუმი .....	72
პარმენ ზაქარაიას სახელობის ნოქალაქევის არქეოლოგიური მუზეუმი-ნაკრძალი .....	73
გივი ელიავას სახელობის მარტვილის მხარეთმცოდნეობის მუზეუმი .....	75

## რაჭა-ლეჩხუმი და ქვემო სვანეთი

ლაღო მუსელიანის სახელობის ლენტეხის მხარეთმცოდნეობის მუზეუმი .....	78
ცაგერის მხარეთმცოდნეობის მუზეუმი .....	79
ონის მხარეთმცოდნეობის მუზეუმი .....	80
ამბროლაურის სახვითი ხელოვნების მუზეუმი .....	81

## საშინა-ჯავახეთი

ივანე ჯავახიშვილის სახელობის სამცხე-ჯავახეთის ისტორიული მუზეუმი (საქართველოს ეროვნული მუზეუმი) -----	84
ვარძიის ისტორიულ-ხუროთმოძღვრული სახელმწიფო მუზეუმ-ნაკრძალი -----	86
ბორჯომის მხარეთმცოდნეობის მუზეუმი -----	88

## აშარა

აჭარის ხარიტონ ახელედანიის სახელმწიფო მუზეუმი -----	90
აჭარის ხელოვნების სახელმწიფო მუზეუმი -----	92
ბათუმის არქეოლოგიური მუზეუმი -----	94
გონიო-აფსაროსის მუზეუმ-ნაკრძალი -----	95
პეტრა-ციხისძირის მუზეუმ-ნაკრძალი -----	96

## გურია

ოზურგეთის სახეითი ხელოვნების გალერეა -----	98
ოზურგეთის ისტორიული მუზეუმი -----	100
ნიკო ბერძენიშვილის სახელობის ჩოხატაურის მხარეთმცოდნეობის მუზეუმი -----	101

## იმერეთი

ნიკო ბერძენიშვილის სახელობის ქუთაისის სახელმწიფო ისტორიული მუზეუმი -----	104
დავით კაკაბაძის სახელობის ქუთაისის სახეითი ხელოვნების გალერეა -----	108
ოთარ ლორთქიფანიძის სახელობის ვანის არქეოლოგიური მუზეუმ-ნაკრძალი (საქართველოს ეროვნული მუზეუმი) -----	110
ნიკო ნიკოლაძის სახლ-მუზეუმი -----	113
აკაკი წერეთლის სახელმწიფო მუზეუმი -----	114
საჩხერის მხარეთმცოდნეობის მუზეუმი -----	115

## შიდა ქართლი

ი. ბ. სტალინის სახელმწიფო მუზეუმი -----	118
სერგი მაკალათიას სახელობის გორის ისტორიულ-ეთნოგრაფიული მუზეუმი -----	120
უფლისციხის ისტორიულ-არქიტექტურული მუზეუმ-ნაკრძალი -----	122
ხაშურის მხარეთმცოდნეობის მუზეუმი -----	123
ქსნის ხეობის მუზეუმ-ნაკრძალი -----	124
კასპის მხარეთმცოდნეობის მუზეუმი -----	126
დიდი ლიახვის ხეობის სახელმწიფო მუზეუმ-ნაკრძალი -----	128

## მცხეთა-მთიანეთი

ილია ჭავჭავაძის სახელმწიფო სახლ-მუზეუმი -----	130
დიდი მცხეთის არქეოლოგიური სახელმწიფო მუზეუმ-ნაკრძალი -----	132
დუშეთის მხარეთმცოდნეობის მუზეუმი -----	134
ვაჟა-ფშაველას სახლ-მუზეუმი -----	135

## ძვემო ძარბლი

რუსთავის მხარეთმცოდნეობის მუზეუმი -----	138
ბოლნისის მხარეთმცოდნეობის მუზეუმი -----	139
კლდეკარის ისტორიის, არქეოლოგიისა და არქიტექტურის მუზეუმ-ნაკრძალი -----	140
დმანისის ისტორიულ-არქიტექტურული მუზეუმ-ნაკრძალი (საქართველოს ეროვნული მუზეუმი) -----	141

## იასბათი

გ. ჩუბინაშვილის სახ. თელავის სახელმწიფო ისტორიულ-ეთნოგრაფიული მუზეუმი -----	144
ალექსანდრე ჭავჭავაძის სახლ-მუზეუმი -----	147
დავით გარეჯის ისტორიულ-არქიტექტურული მუზეუმ-ნაკრძალი -----	149
ნიკო ფიროსმანაშვილის სახელმწიფო მუზეუმი -----	150
გურჯაანის მხარეთმცოდნეობის მუზეუმი -----	152
სიღნაღის ისტორიულ-ეთნოგრაფიული მუზეუმი -----	153
ილია ჭავჭავაძის სახლ-მუზეუმი -----	154
ვკემ-წეკერესის ისტორიულ-ხუროთმოძღვრული მუზეუმ-ნაკრძალი -----	155
სხვა მუზეუმების კოორდინატები -----	156

## SUMMARY

### TBILISI

#### Georgian National Museum

Simon Janashia Museum -----	12
Shalva Amiranashvili Museum of Fine Arts -----	17
Ioseb Grishashvili Tbilisi History Museum (Caravanserai) -----	21
Giorgi Chitaia Museum of Folk Architecture & Lore -----	23
Soviet Occupation Museum -----	26
Elene Akhvediani House Museum -----	28
Iakob Nikoladze House Museum -----	30
Mose Toidze House Museum -----	31
Ucha Japaridze House Museum -----	32
Kote Marjanishvili Theatre Museum -----	33
Giorgi Leonidze State Museum of Georgian Literature -----	34
Georgian State Museum of Theatre, Music, Cinema & Choreography -----	36
Georgian State Museum of Folk & Applied Art -----	39
State Museum - Georgian National Gallery -----	41
Tbilisi Archaeology Museum -----	44
State Museum of Georgian Folk Songs & Musical Instruments -----	46
State Silk Museum -----	48
Money Museum -----	51
David Baazov Georgian Jew's History Museum -----	52
Smimov's House - "Caucasian House" -----	54
Veriko Anjaparidze & Mikheil Chiaureli House Museum -----	57
Komeli Kekelidze Institute of Manuscript of Georgia -----	58
Museum of Tbilisi State Academy of Fine Art -----	60
Tapestry Museum of Tbilisi State Academy of Fine Art -----	61
Literature-Memorial Museum of Ilia Chavchavadze -----	62

## **SAMEGRELO-ZEMO SVANETI**

Svaneti History-Ethnography Museum (Georgian National Museum) -----	64
Davidani Palaces State History & Architecture Museum -----	67
Poti Cholchian Culture Museum -----	72
Parmen Zakaraia Nokalakevi Archaeology Museum-Reserve -----	73
Givi Eliava Martvili Local Museum -----	75

## **RACHA-LECHKHUMI-KVEMO SVANETI**

Lado Museliani Lentekhi Local Museum -----	78
Tsageri Local Museum -----	79
Oni Local Museum -----	80
Ambrolauri Fine Art Museum -----	81

## **SAMTSKHE-JAVAKHETI**

I. Javakhishvili Samtskhe-Javakheli History Museum (Georgian National Museum) -----	84
Vardzia State History & Architecture Museum-Reserve -----	86
Borjomi Local Museum -----	88

## **ADJARA**

Khariton Akhvediani Adjara State Museum -----	90
State Art Museum of Adjara -----	92
Batumi Archaeology Museum -----	94
Gonio-Apsaros Museum-Reserve -----	95
Petra-Tsikhisdziri History & Architecture State Museum-Reserve -----	96

## **GURIA**

Ozurgeti Fine Art Gallery -----	98
Ozurgeti History Museum -----	100
Niko Berdzenishvili Chokhatauri Local Museum -----	101

## **IMERETI**

Niko Berdzenishvili Kutaisi State History Museum -----	104
David Kakabadze Kutaisi Fine Art Gallery -----	108
Otar Lordkipanidze Vani Archaeology Museum (Georgian National Museum) -----	110
Niko Nikoladze House Museum -----	113
Akaki Tsereteli State Museum -----	114
Sachkhere Local Museum -----	115

## **SHIDA KARTLI**

State Museum of Ioseb Stalin -----	118
Sergi Makalatia Gori History-Ethnography Museum -----	120
Uplistsikhe History & Architecture Museum-Reserve -----	122
Khashuri Local Museum -----	123
Ksani Valley Archaeology Museum-Reserve -----	124
Kaspi Local Museum -----	126
Didi Liakhvi State Museum-Reserve -----	128

## MTSKHETA-MTIANETI

Ilia Chavchavadze State House Museum .....	130
Great Mtskheta Archaeology State Museum-Reserve .....	132
Dusheti Local Museum .....	134
Vazha-Pshavela House Museum .....	135

## KVEMO KARTLI

Rustavi Local Museum .....	138
Bolnisi Local Museum .....	139
Kidekari History, Archaeology & Architecture State Museum-Reserve .....	140
Dmanisi History & Architecture Museum-Reserve (Georgian National Museum) .....	141

## KAKHETI

Giorgi Chublnashvili State History-Ethnography Museum of Telavi .....	144
Alexandre Chavchavadze House Museum .....	147
David Gareji History & Architecture Museum-Reserve .....	149
Niko Pirozmanashvili State Museum .....	150
Gurjaani Local Museum .....	152
Signagi History & Ethnography Museum .....	153
Ilia Chavchavadze House Museum .....	154
Grem-Nekresi State History & Architecture Museum-Reserve .....	155
Other Museums .....	156

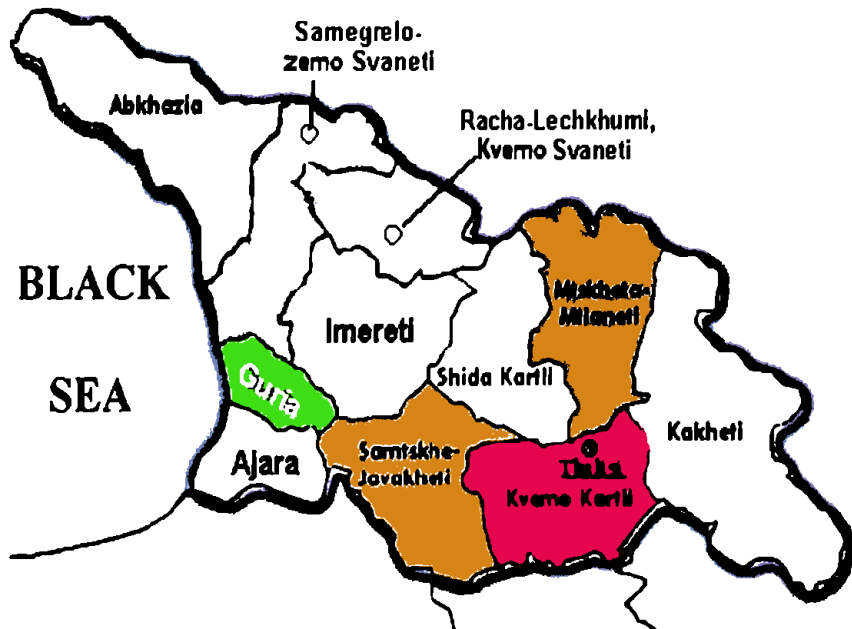

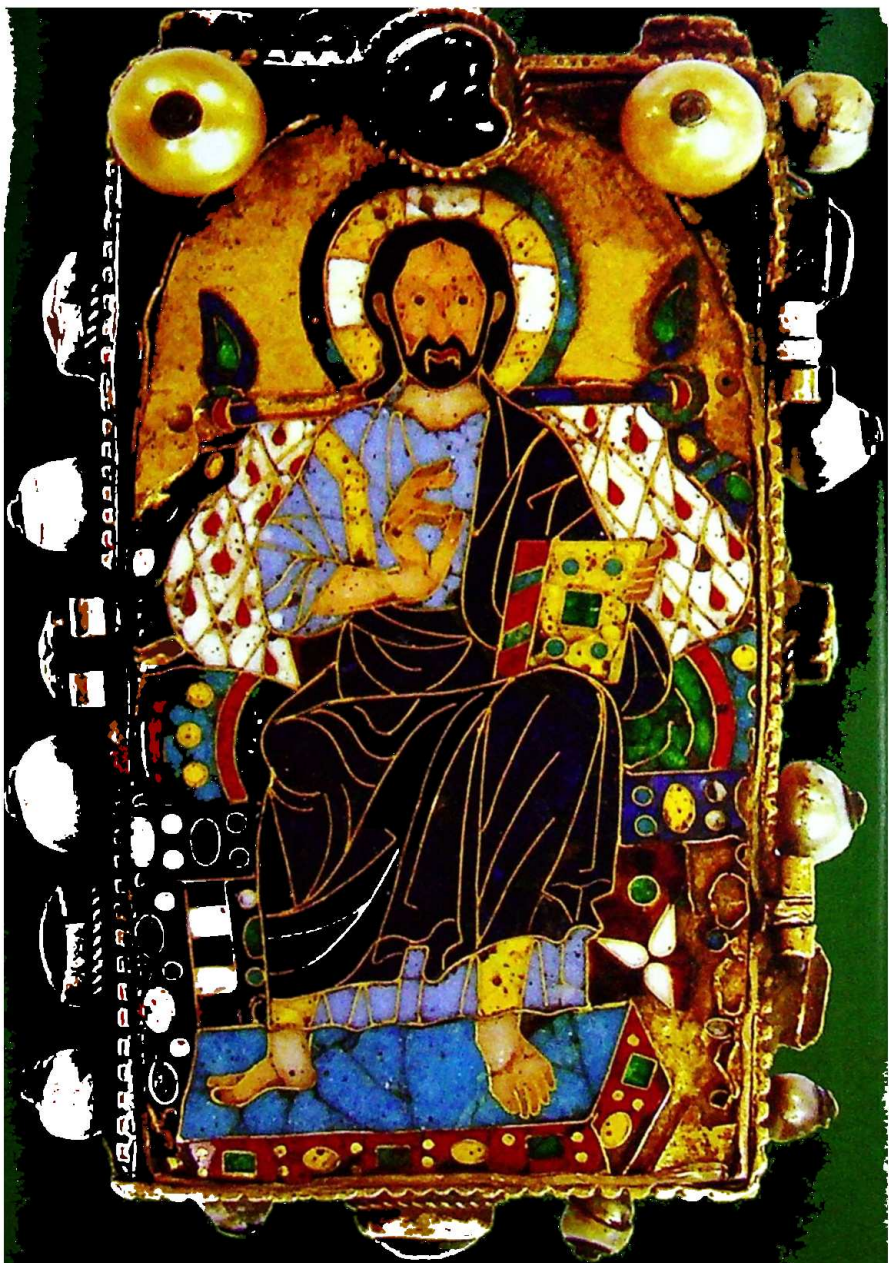

ქრისტე პანტოკრატორი რელიკვარიუმზე. X ს., შ. ამირანაშვილის სახ. ხელოვნების მუზეუმი  
Christ Pantocrator (gold reliquary cover). X c., Sh. Amiranashvili Museum of Fine Art



**თბილისი**  
**TBILISI**





**სიმონ ჯანაშიას მუზეუმი**  
(საქართველოს ეროვნული მუზეუმი)

**SIMON JANASHIA MUSEUM**  
(GEORGIAN NATIONAL MUSEUM)

მისამართი: 0105, თბილისი, შოთა რუსთაველის გამზირი 3

**Address:** 3, Rustaveli Ave., 0105, Tbilisi

**Phone/ტელეფონი:** (+995 32) 99 80 22, 93 48 21

**სამუშაო საათები:** მუშაობს ყოველდღე, ორშაბათის გარდა, 10 სთ-დან 18 სთ-მდე

**Working hours:** Everyday except Monday, 10.00 - 18.00

**Website:** [www.museum.ge](http://www.museum.ge)

**E-mail:** [info@museum.ge](mailto:info@museum.ge)

მუზეუმი საქართველოს მუზეუმებს შორის უძველესია. იგი დაფუძნდა 1852 წელს, კავკასიის მუზეუმის ბაზაზე. მუზეუმის ფონდებში დღეისათვის დაცულია 1 200 000 ექსპონატი (ძირითადად არქეოლოგიური და ეთნოგრაფიული მასალები, ქართული ოქრომჭედლობის, ხატუნერის ნიმუშები და სხვა). სტაციონარულ ექსპოზიციებს შორის გამოირჩევა დმანისში აღმოჩენილი ადამიანის ნინა-

პრების (ჰომინიდების) ნაშთების გამოფენა, რომელიც 1,8 მილიონი წლით თარიღდება და წარმოადგენს აფრიკის კონტინენტის ფარგლებს გარეთ აღმოჩენილ ადამიანის ნინაპრის უძველეს ნიმუშს. ამ აღმოჩენამ რადიკალურად შეცვალა მანამდე აღიარებული ადამიანის ევოლუციის თეორია. მუზეუმში ექსპონირებულია აგრეთვე: ნეოლითისა და ბრინჯაოს ხანის პერიოდის არქეო-

ლოგიური აღმოჩენების მრავალრიცხოვანი მასალა, განსაკუთრებით მნიშვნელოვანი და მრავალფეროვანია ოქროს ფონდი, სადაც წარმოდგენილია სხვადასხვა ისტორიული პერიოდის ძვირფასი ლითონისა და ქვების უნიკალური ნაკეთობები. მათ შორის განსაკუთრებული ადგილი უჭირავს ქრისტიანობამდელი პერიოდის ოქრომჭედლობის ნატიფ ნიმუშებს, რომლებიც თარიღდება ჩვენს წელთაღრიცხვამდე მესამე ათასწლეულის მეორე ნახევრიდან ჩვენი წელთაღრიცხვის მეოთხე საუკუნის ჩათვლით. მუზეუმში დაცული ექსპონატები აღმოჩენილია საქართველოს სხვადასხვა რეგიონში: ანანურში, წნორში, მარტყოფში, თრიალეთის ყორღანებში, ვანში, ახალგორში, მცხეთაში, ჟინვალსა და ა.შ.



პანი, ბრინჯაო. II ათასწლეული ჩ. წ. აღ-მდე  
Pan. Bronze, II mill. B.C.,

ზეზვა და მზია (ჰომინიდები), 1,8 მლნ. წელი  
Zezva & Mzia (hominides) 1.8 million years





ოქროს ყელსაბამი. ვანი. დეტალი  
V c. B.C. ად. მდგ.  
Gold necklace. Vani. Detail V c. B.C.

საქართველოს ეროვნული მუზეუმი მოზარდებსა და მასწავლებლებს სთავაზობს სასწავლო-საგანმანათლებლო პროგრამებს, რომელთა თემატიკა დაკავშირებულია საგამოფენო ექსპოზიციასთან, მუზეუმში დაცულ კოლექციებსა და მიმდინარე კვლევებთან:

- არქეოლოგია თავგადასავლებიდან გაჩენილი მეცნიერების დარგი
- მუზეუმი ბნელი განძსაცავი თუ ღია სივრცე შემეცნებისა და დასვენებისთვის?
- ვანი და მითი არგონავტების შესახებ
- სამყარო ორი მილიონი წლის წინ

თავსამკაული. ვანი. ოქრო. ძვ. წ. IV ს.  
Diadem. Vani. Gold. IV c. B.C.



The origins of the museum stem from the founding of the Museum of the Caucasian Department of the Russian Royal Geographic Society in 1852. Today the museum operates as a scientific-educational institution that preserves and exhibits a unique collection of natural and human history. The collections of the museum cover the history of the country, starting from animal remains dated back to 40 million years. One of the most amazing artifacts at the museum is the prehistoric human remains found in Dmanisi. These remains date back to

1.8 million years and are oldest sign of human existence outside of Africa. This discovery has changed the whole theory of human evolution. The museum has several departments: archaeology, history, numismatics, geology, zoology, etc. One of the most important collections of the museum is the collection of Treasures that contains a big number of unique objects from different historical periods (from the second half of the III millennium B.C. through XIX c. A.D.) The collection features gold and silver artifacts and jewelry from the pre-Christian period from various regions of the country: Ananuri, Tsnori, Vani, Mtskheta, Trialeti Kurgans, Zhinvali, Akhagori, Martkopi, etc.

The Georgian National Museum offers educational programs for students. Both middle and high school students have the rare and special opportunity to study original objects of cultural heritage, inquire stories connected to the museum's collections, and attend ongoing exhibitions at the Museum with instructors from the Educational Department. Here are some of the topics we offer:



ღვთაების გამოსახულება.  
ოქრო. ძვ. წ. აღ. IV ს.  
Deity. Gold. IV c. B.C.

- Archaeology - the Science Born From Adventures
- Museum is it a boring stockpile or a space of thrilling entertainment?
- Old Colchis and the legend of Golden fleece
- How was it like millions of years ago?



ლომი, ოქრო.  
2300-2000 ათასწლეული  
Lion, gold. 2300-2000 B.C.



მთავარანგელოზი. ფრესკის ფრაგმენტი, XIII ს., სიმონ ჯანაშიას მუზეუმი  
Archangel. Detail of Fresco, XIII c. Simon Janashia Museum



**შალვა ამირანაშვილის სახელოვის ხელოვნების მუზეუმი  
(საქართველოს ეროვნული მუზეუმი)**

**SHALVA AMIRANASHVILI MUSEUM OF FINE ARTS  
(GEORGIAN NATIONAL MUSEUM)**

მისამართი: 0105, ქ. თბილისი, ლადო გუდიაშვილის ქ. 1

Address: 1, Gudiyashvili str., 0105, Tbilisi

Phone/ტელეფონი: (+995 32) 99 99 09, 99 35 66

Website: [www.museum.ge](http://www.museum.ge)

E-mail: [info@museum.ge](mailto:info@museum.ge)

მუშაობის რეჟიმი: მუშაობს ყოველდღე, ორშაბათის გარდა, 10 სთ.-დან 18 სთ.-მდე

Working hours: Everyday except Monday, 10.00 - 18.00

მუზეუმი დაარსდა 1920 წელს, ყოფილ სასულიერო სემინარიის შენობაში. მის ფონდებში დაცულია 140 000-ზე მეტი ექსპონატი. მუზეუმის სტაციონარულ ექსპოზიციებში ძირითადად წარმოდგენილია ხელოვნების ნიმუშები შუა საუკუნეების ხანიდან მეოცე საუკუნის ჩათვლით და ასევე, მცირე რაოდენობის ქრისტიანობამდელი პერიოდის

მასალა. მუზეუმში განსაკუთრებული ადგილი ეთმობა ოქროს ფონდს (საგანძური), სადაც გამოფენილია VIII-XIX სს-ების ქართული ოქრომჭედლობის უძველესი ნიმუშები (ზარზმის ფერისცვალების ხატი, ბედიის ბარძიმი, ანჩისხატისა და ხახულის კარედები, ტონდო წმინდა მამაის გამოსახულებით, სანიამძღვრო ჯვრები და სხვ.), გრეთვე

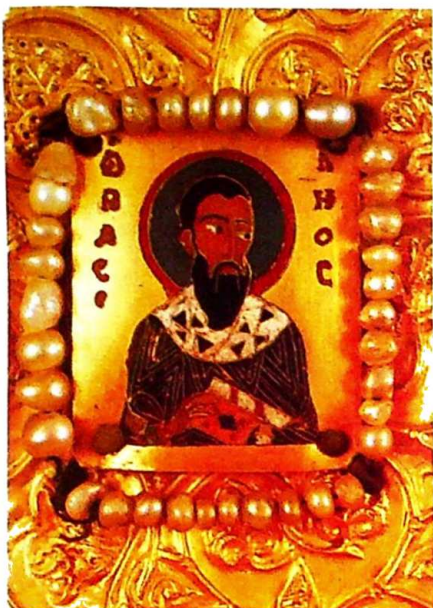

ხახულის ღმრთისმშობლის ხატის კარედი  
(ტრიპტიქონი), ფრაგმენტი, XII ს.  
**The Virgin of Khakhuli (Triptych). detail, XII c.**

ქართული ტიხრული მინანქრის უნიკალური ნაკეთობები (VIII-XV სს.), სხვადასხვა პერიოდის მდიდრული საიუველირო ნაწარმი, რიტუალური დანიშნულების საეკლესიო ნივთები, მხატვრული ნაქარგობის ნატიფი ნიმუშები. ძველი ქართული ხელოვნების ფონდებში შედის შუასაუკუნეების ქართული არქიტექტურის, მონუმენტური ფერწერისა და მოზაიკის, ქანდაკების, ხატწერის, ხეზე კვეთის ნიმუშები. მუზეუმში დაცულია ნიკო ფიროსმანაშვილის ნამუშევრების კოლექცია (146 ფერწერული ტილო), ალექსანდრე ბერიძის, შალვა ქიქოძის, გიგო გაბაშვილის, იაკობ ნიკოლაძის, მოსე თოიძის, ლადო გუდიაშვილის, დავით კაკაბაძის, ელენე ახვლედიანის, სერგო ქობულაძის და სხვათა ნაწარმოებები. ხელოვნების მუზეუმში ასევე



ზიარების ბარძიმი, ბედის ღმრთისმშობლის  
კათედრალური ტაძრიდან. ოქრო. 999 წელი

**Liturgical Vessel from the Cathedral of the  
Virgin of Bedia. Gold. 999 year**



ინახება XVIII-XIX სს-ების რუსეთის, ევროპის სხვადასხვა ქვეყნებისა (ლუკას კრანახი, შარდენი და სხვ.) და აღმოსავლეთის ქვეყნების ხალხთა ხელოვნების (მათ შორის, ყაჯარული პორტრეტების უმდიდრესი კოლექცია) საინტერესო კოლექციები.

ღმრთისმშობლის ხატი (ოდგიტრია). IX ს.  
**The Virgin. Odigitria. IX c.**





ლუკას კრანახი (1472-1553). მაჭანკალი  
Lukas Kranach (1472-1553) The Procruess

The museum was established in 1920 (in the building of former theological college) as the National Arts Gallery of Georgia. The Museum houses the best-known samples of Georgian artwork. Different collections of the Museum preserve approximately 140 thousand objects. The permanent exhibitions displays artworks from medieval times up to twentieth century, there are also some collections of pre-Christian times. The Museum is distinguished for its Georgian goldsmith pieces dated back to the VIII-XIX Centuries. The most significant

exhibits are the icon of Zarzma Monastery, the Chalice of Bedia, Anchitkhali and Khakhuli Triptychs, Processional Liturgical Crosses etc. Also unique are the exhibits of cut-enamel, jewelry and art textiles (for example, embroidery) from VIII-XV c.c. The funds of Georgian art are kept samples of medieval architecture fragments, wall painting, mosaic, sculpture, icons, woodcuts. The museum stores the works of famous Georgian artists Niko Pirosmanshili (146 items), Alexander Beridze, Shalva Kikodze, Gigo Gabashvili, Iakob Nikoladze, Mose Toidze, Lado Gudiashvili, Elene Akhvediani, David Kakabadze, Sergo Kobuladze and others. The museum also hosts collections of XVIII-XIX c.c. Russian, Western Europe and Oriental (mainly Persian) artworks.

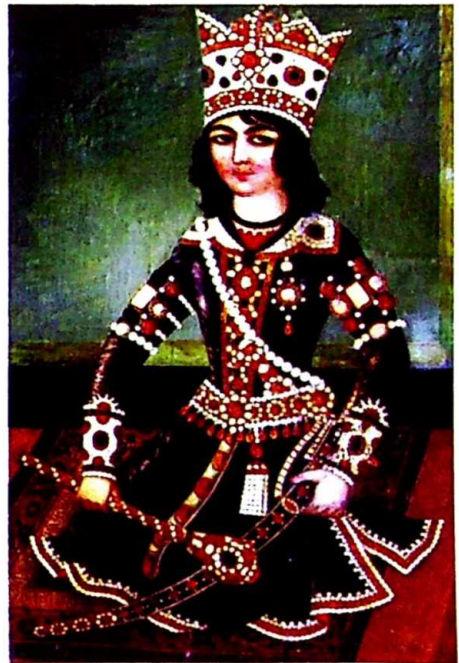

აბას მირზა (ყაჯარული პორტრეტი), XIX ს.  
Abas Mirza (Qajar Portrait, Persia), XIX c.



ნიკო ფიროსმანი, მუცლი პეიზაჟის ფონზე, 1913 წ. შ. ამირანაშვილის სახ. ხელოვნების მუზეუმი  
Niko Pirosmani. Roe in a Landscape, 1913. Sh. Amiranashvili Museum of Fine Arts

იოსებ გრიშაშვილის სახ.  
თბილისის ისტორიის მუზეუმი  
(ქარვასლა)  
(საქართველოს ეროვნული მუზეუმი)

**IOSEB GRISHASHVILI TBILISI HISTORY  
MUSEUM (CARVASLA)  
(GEORGIAN NATIONAL MUSEUM)**

მისამართი: 0105, თბილისი, სიონის ქ. 8

Address: 8, Sioni str., 0105, Tbilisi

Phone/ტელეფონი: (+995 32) 98 22 81

Website: [www.museum.ge](http://www.museum.ge)

E-mail: [thm\\_karvasla@yahoo.com](mailto:thm_karvasla@yahoo.com)

მუშაობის რეჟიმი: მუშაობს ყოველდღე,

ორშაბათის გარდა, 10 სთ-დან 18 სთ-მდე

Working hours: Everyday except Monday,  
10.00 - 18.00

მუზეუმი დაარსდა 1910 წელს. მის ფონდებში დაცულია თბილისის ისტორიასთან, ყოფასა და კულტურასთან დაკავშირებული კოლექციები. მათ შორის: უნიკალური არქეოლოგიური, ეთნოგრაფიული, დოკუმენტური მასალა, ხალხური და გამოყენებითი ხელოვნების ნიმუშები - ბრინჯაოსა და ფეოდალური ხანის თიხის, ქაშანურის და ფაიფურის ნაწარმი, საბრძოლო იარაღი, საყოფაცხოვრებო ნივთები, მუსიკალური ინსტრუმენტები, ნუმიზმატიკა, ქართველ და უცხოელ მხატვართა ნამუშევრები (ლ. გუდიაშვილი, მ. თოიძე, ე. ახ-



ვლედიანი, ა. ციმაკურიძე და სხვა), ი. ზარეცკის კოლექცია. მუზეუმში ინტენსიურად ეწყობა თანამედროვე მხატვრობის ექსპოზიციები. მუზეუმის ფონდი: 50 000 ექსპონატი.

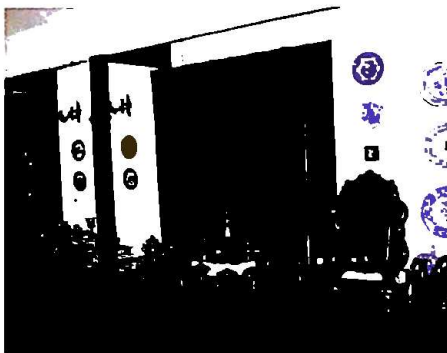

Grishashvili Museum of Tbilisi History was founded in 1910 as a City Museum. In 1943 it was renamed to the Tbilisi State Historic-Ethnographical Museum. Currently the museum is named after Georgian poet Ioseb Grishashvili. The museum houses collections that represent Tbilisi history, everyday life and culture (50.000 items). There are collections of archaeology, ethnography, documents, folk and applied art. The museum collec-



tion contains unique objects, weapons, various kind of ceramic, china, musical instruments, numismatics, textiles and household accessories starting from the Bronze Age. The museum has the collection of Lado Gudishvili, Mose Toidze, Elene Akhvlediani paintings as well as masterpieces of other renowned Georgian artists; I. Zaretski collection. In the museum makes exhibitions of contemporary art. The museum fund: 50 000 items.

იური ზარეტსკის კოლექციიდან  
 Jury Zaretski's collection

მაქს ერნსტის გამოფენა. 2006  
 Exhibit of Max Ernst display. 2006



არქეოლოგიური მასალის ექსპოზიცია  
 The Exposition of Archaeological materials

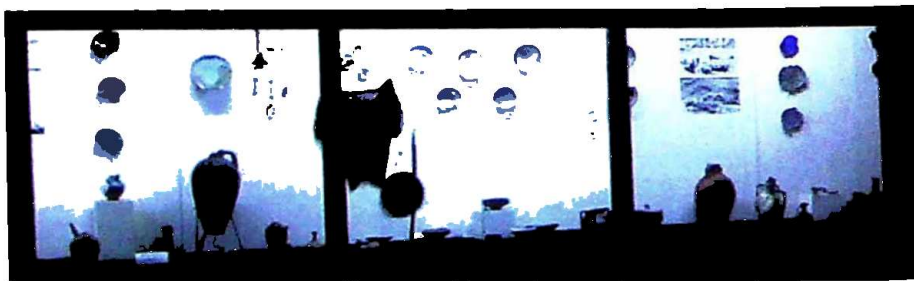



**გიორგი ჩიტაიას სახელოვნოს ხალხური ხუროთმოძღვრებისა  
და ყოფის მუზეუმი  
(საქართველოს ეროვნული მუზეუმი)**

**GIORGI CHITAIA MUSEUM OF FOLK, ARCHITECTURE & LORE  
(GEORGIAN NATIONAL MUSEUM)**

მისამართი: 0162, თბილისი, კუს ტბის გზატკეცილი 1

Address: 1, Tortile Lake Road, 0162, Tbilisi

Phone/ტელეფონი: (+995 32) 23 09 60, 22 63 02

Website: [www.museum.ge](http://www.museum.ge)

E-mail: [info@museum.ge](mailto:info@museum.ge)

მუშაობის რეჟიმი: მუშაობს ყოველდღე,  
ორშაბათის გარდა, 10-დან 18 სთ-მდე

Working hours: Everyday except Monday,  
10.00 - 18.00

დარბაზი. ქართლი. XIX ს-ის შუახანები

Chamber. Kartli. Middle of XIX c.

ხალხური ხუროთმოძღვრებისა და  
ყოფის მუზეუმი - ღია ცის ქვეშ მუ-  
ზეუმი დაარსდა 1966 წელს. იგი მდე-  
ბარეობს კუს ტბის ფერდობის ჩრდი-  
ლოეთ ნაწილში და უკავია დაახლო-  
ებით 65 ჰექტარი ტერიტორია. დღე-  
ისათვის აქ განლაგებულია 70 სა-





ცხოვრებელი და სამეურნეო დანიშნულების ხალხური ხუროთმოძღვრების ნიმუში საქართველოს სხვადასხვა კუთხეებიდან. ღია ცის ქვეშ მუზეუმში წარმოდგენილია 14 ეთნოგრაფიული ზონა: ქართლი, კახეთი, სამეგრელო, იმერეთი, რაჭა, აჭარა, აფხაზეთი, სვანეთი, სამცხე-ჯავახეთი, და სხვა. გარდა ამისა, მუზეუმში დაცულია სხვადასხვა სახის ქსოვილის (ხალიჩები, ფარდაგები, ხალხური სამოსელის ნიმუშები) ძვირფასი ლითონების, ხის, კერამიკის, ტყავის ნაკეთობანი. მუზეუმის ფონდი: 8 000 ექსპონატი.

ჯამე (საკულტო ნაგებობა). ინტერიერის ფრაგმენტი. აჭარა. XIX ს-ის I ნახ  
**Jame (Religious Building). Fragment of Interior.**  
 Adjara First period of XIX c.



Giorgi Chitaia, a famous Georgian ethnographer and academician founded the Open Air Museum in 1966. Museum is located in Tbilisi, Vake district, to the west of "Turtle Lake". It occupies 65 hectares of land. There are 70 samples of various purpose traditional buildings in the museum. The museum is one of the most unique museums in Georgia: you can physically "visit" almost the regions of Georgia (Kartli, Kakheti, Samegrelo, Imereti, Racha, Adjara, Apkhazeti, Svaneti, Samtskhe-Javakheti, etc.) in several hours and learn about the architecture and traditions of different regions. Along with folk architecture, the museum features objects of traditional crafts (carpets, rugs, traditional clothes; metalwork, ceramic, wooden items, etc.). The museum houses 8.000 items.

ღარბაზი. ქართლი. XIX ს-ის შუახანები  
**Chamber. Kartli. Middle of XIX c.**

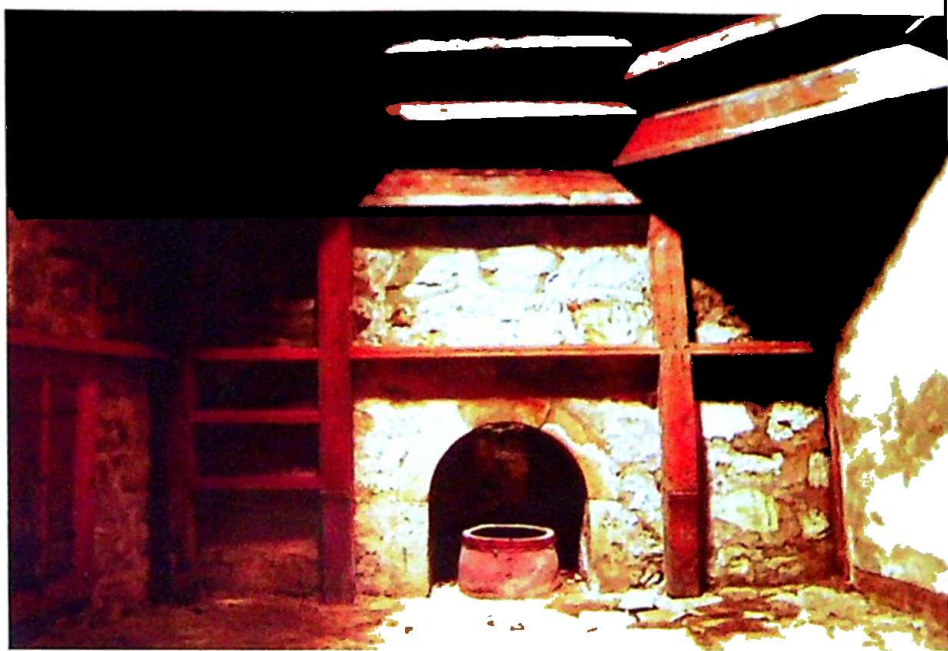

დარბაზი, ახალციხე (სამცხე-ჯავახეთი). XIX ს-ის II ნახევარი  
Chamber, Akhaltsikhe (Samtskhe-Javakheti) Second period of XIX c.

არტგენი - ფოლკლორული ფესტივალი მეზუეუმში, 2006 წ  
Art Gene - Folklore Festival in the museum, 2006



საბჭოთა ოკუპაციის მუზეუმი  
(საქართველოს ეროვნული მუზეუმი)

THE SOVIET OCCUPATION MUSEUM  
(GEORGIAN NATIONAL MUSEUM)

მისამართი: 0105, თბილისი, შოთა რუსთაველის გამზირი 3

Address: 3, Rustaveli Ave., 0105, Tbilisi

Phone/ტელეფონი: (+995 32) 99 80 22, 93 48 21

სამუშაო საათები: მუშაობს ყოველდღე, ორშაბათის გარდა, 10 სთ-დან 18 სთ-მდე

Working hours: Everyday except Monday, 10 00 - 18 00

Website: [www.museum.ge](http://www.museum.ge)

E-mail: [davidts03@yahoo.com](mailto:davidts03@yahoo.com)

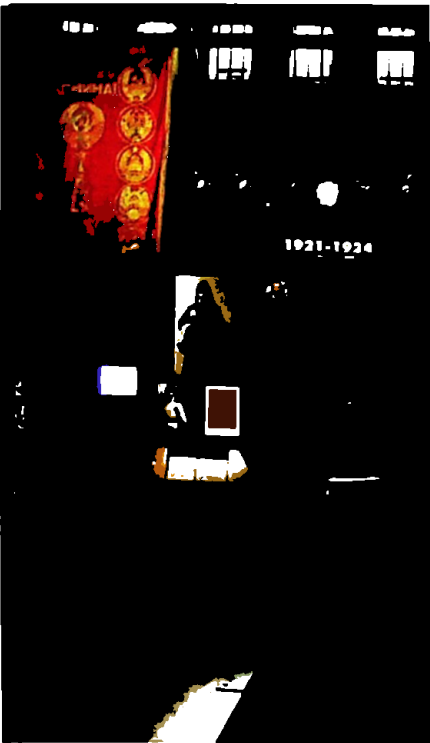

მუზეუმი გაიხსნა 2006 წლის 26 მაისს. მასში დაცულია საქართველოს საბჭოთა ოკუპაციის პერიოდთან (1921-1991 წწ.) დაკავშირებული მასალები,

რომელთა უმრავლესობა მოპოვებული იქნა უშიშროების არქივიდან, აგრეთვე სხვადასხვა მუზეუმების არქივებიდან და საცავებიდან, ოჯახებიდან. მათ შორისაა: სხვადასხვა სახის დოკუმენტები და ნივთიერი მასალები (ქართველ ეროვნულ გმირთა მემორიალური ნივთები, ციხის კარები, ქართველ პატრიოტთა მასობრივი დახვრეტის ტრაგიკულ ფაქტთან დაკავშირებული მორაპნის მატარებლის ვაგონი, მოსასმენი აპარატურა და სხვა), დაკითხვის ოქმები და დახვრეტილთა სია (400 გვერდი), ფოტოსალები, ინსტალაციები ("ბოლშევიკების შემოსულა და დამკვიდრება საქართველოში" და სხვა). საექსპოზიციო სივრცეში დამონტაჟებულია 8 მონიტორი, რომლებიც გადმოსცემს საქართველოს 70-წლიანი ოკუპაციის პერიოდის სიტუაციას. მუზეუმში შემუშავებულია საგანმანათლებლო პროგრამა, რომელიც ეძღვნება ქვეყნის დამოუკიდებლობისათვის მებრძოლ გმირებს.

ამჟამად მუზეუმი განთავსებულია სიმონ ჯანაშიას მუზეუმში და უახლოეს ხანებში გადაინაცვლებს ცალკე შენობაში.



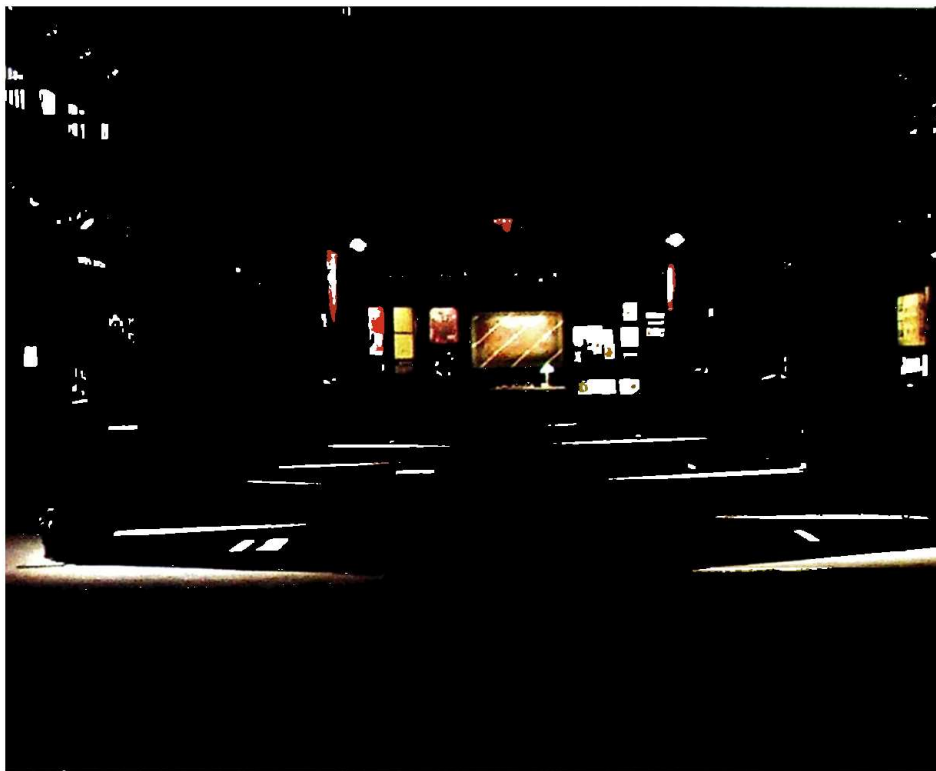

The museum has opened at 26 May, 2006. The museum houses materials, representing period of Georgian history, during the Soviet occupation (1921-1991). Most of items were collected from the Security Service archive, as well as archives of various museums, families, etc. Among them are: different kinds of documents and objects (memorial belongings of Georgian national heroes, doors of the prison, the Shorapani railway wagon connected with tragic fact of massacre of Georgian patriots, etc.), interrogation charge-sheets and list of shot persons (400 pages), photo materials,

installations ("The Bolsheviks invasion and establishment in Georgia", etc.). In the exposition there are 8 monitors where one can see the situation during the 70-year period of the occupation. The museum has prepared educational program dedicated to the heroes who fought for the independence of the country.

At the moment the museum is situated in the Simon Janashia Museum of Georgia and in near future will move to the own building.

**ელენე ახვლედიანის  
სახლ-მუზეუმი**  
(საქართველოს ეროვნული მუზეუმი)

**ELENE AKHVEDIANI  
HOUSE MUSEUM**  
(GEORGIAN NATIONAL MUSEUM)

მისამართი: 0108, თბილისი, ლ. ქიაჩელიძის ქ. 12  
**Address:** 12, Kiacheli str., 0108, Tbilisi  
**Phone/ტელეფონი:** (+995 32) 99 74 12  
**Website:** www.museum.ge  
მუშაობის რეჟიმი: მუშაობს ყოველდღე,  
ორშაბათისა და კვირის გარდა, 10 - 18 სთ.  
**Working hours:** Everyday except Sunday &  
Monday, 10.00 - 18.00



სახლ-მუზეუმი დაფუძნდა 1976 წელს ცნობილი ქართველი მხატვრის, მე-20 საუკუნის ახალი ქართული ხელოვნების ერთ-ერთი ფუძემდებლის - ელენე ახვლედიანის (1901-1975 წწ.) ბინა-სახელოსნოს ბაზაზე. ახალგაზრდა მხატვარი ნლების მანძილზე სწავლობდა იტალიასა და საფრანგეთში (პარიზის კოლოროსის აკადემია), სადაც ინტენსიურად აწყობდა გამოფენებს, რომლებიც ფრანგი კრიტიკოსებისა და ხელოვანების დიდ ინტერესს იწვევდა (პაბლო პიკასოსა და პოლ სინიაკთან ნაცნობობა შემდეგში მე-

გობრობაში გადაიზარდა). თბილისში დაბრუნების შემდეგ ელენე ახვლედიანის ბინა-სახელოსნო ხელოვნების თავისებურ სალონად იქცა, სადაც იმართებოდა პოეზიის საღამოები, კონცერტები, უკრავდნენ რისტერი, ჰ. ნეიჰაუზი. სახლ-მუზეუმში ექსპონირებულია (3292 ექსპონატი) მხატვრის ცხოვრების სხვადასხვა პერიოდში შესრულებული ფერწერული ტილოები (ძირითადად საქართველოს სხვადასხვა კუთხის პეიზაჟები), გრაფიკული და სცენოგრაფიული ნამუშევრები; აგრეთვე მის მიერ საქართველოს სხვადასხვა კუთხეში შეგროვებული უტილიტარულ-დეკორატიული ნივთები - XIX-XX ს.ს.-ის გამოყენებითი ხელოვნების ნიმუშები: ფარდაგები, ხალიჩები, კერამიკა, სპილენძის ჭურჭელი, მუზეუმში დაცულია უნიკალური დოკუმენტური და ფოტომასალა, ბიბლიოთეკა. სახლ-მუზეუმი ამჟამად კულტურის ერთ-ერთი მნიშვნელოვანი ცენტრია - რეგულარულად ხორციელდება სხვადასხვა სახის საგანმანათლებლო პროექტები, იმართება პოეზიის საღამოები, ეწყობა კონცერტები.

ძველი თბილისი. ფრაგმენტი. 1964  
Old Tbilisi. Detail. 1964



The house museum was founded in 1976 in a studio of well-known artist, Elene Akhvlediani (1901-1975), one of the founders of new Georgian art. The artist in her young years studied art in Italy and France (Coloros Academy in Paris); Her exhibitions turned attention of French art critics and artists (she was a friend of Pablo Picasso and Paul Signac). The studio used to be an art saloon, where were held poetry readings, concerts (Sv. Richter, S.Neihaus). The museum houses various collections (3.292 items): works of Elene Akhvlediani (landscape paintings, graphics, and set designer works of different periods); collection of craft samples (XIX-XX c.c.) from Georgian regions, collected by the artist rugs, carpets, ceramics, cooper vessels, etc.; Docume-



nts and photographs; library. The museum keeps the tradition and organizes various meetings, concerts, and educational programs.

ზამთარი. 1970-იანი წლები  
Winter. 1970s

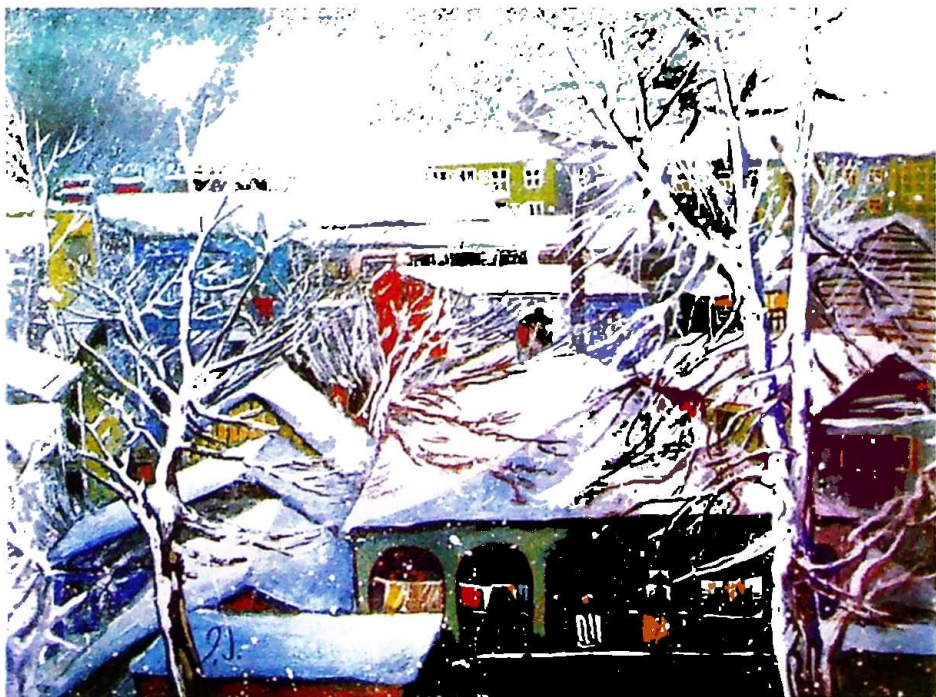

**იაკობ ნიკოლაძის სახლ-მუზეუმი  
(საქართველოს ეროვნული მუზეუმი)**

**IAKOB NIKOLADZE HOUSE MUSEUM  
(GEORGIAN NATIONAL MUSEUM)**

მისამართი: 0179, თბილისი, როდენის ქ. 6

Address: 6, Roden str., 0179, Tbilisi

Phone/ტელეფონი: (995 32) 22 14 14

Website: [www.museum.ge](http://www.museum.ge)

E-mail: [nikoladze@mail.ru](mailto:nikoladze@mail.ru)

მუშაობის რეჟიმი: ყოველდღე, ორშაბათის გარდა, 11 სთ-დან 17 სთ-მდე

Working hours: Everyday except Monday, 11.00 - 17.00

სახლ-მუზეუმი დაფუძნდა 1951 წელს ცნობილი ქართველი მოქანდაკის, ოგიუსტ როდენის მოწაფის - იაკობ ნიკოლაძის (1876-1951) ბინა-სახელოსნოს ბაზაზე. მუზეუმში დაცულია სკულპტორის ქანდაკებები, ესკიზები, ჩანახატები, ფოტო და დოკუმენტური მასალა. მუზეუმის ფონდი: 1000 ექსპონატი.

ჩახრუხაძის პორტრეტი. ესკიზი. 1944  
Chakhrukhadze's portrait. Sketch.1944



ქალის ფიგურა. 1920-იანი წლები  
Woman's figure. 1920s

The museum was established in 1951 in the home-studio of well-known Georgian sculptor, disciple of Auguste Rodin, Iakob Nikoladze (1876-1951). The museum houses sculptures, sketches, photo and documentary materials. The museum fund: 1.000 items.



**მოსე თოიძის სახლ-მუზეუმი  
(საქართველოს ეროვნული მუზეუმი)**

**MOSE TOIDZE HOUSE MUSEUM  
(GEORGIAN NATIONAL MUSEUM)**

მისამართი: 0108, თბილისი, მ. ლაღიძის ქ. 1  
**Address:** 1, Lagidze Str., 0108, Tbilisi  
**Phone/ტელეფონი:** (+995 32) 99 01 89  
**Website:** www.museum.ge  
**E-mail:** arbvilae@yahoo.com  
 მუშაობის რეჟიმი: ყოველდღე,  
 ორშაბათის გარდა, 10 სთ-დან 18 სთ-მდე  
**Working hours:** Everyday except  
 Monday, 10.00 - 18.00

მუზეუმი დაფუძნდა 1968 წელს, ცნობილი ქართველი მხატვრის - მოსე თოიძის (1871-1953) ბინა - სახელოსნოს ბაზაზე. მასში დაცულია მხატვრის ფერწერული ტილოები, გრაფიკული ნამუშევრები (2000-ზე მეტი ერთეული), მისი ცხოვრებისა და მოღვაწეობის ამსახველი ფოტო და სხვა დოკუმენტური მასალები. მუზეუმში დაცულია აგრეთვე მხატვრის შვი-

ლის - მხატვარ ირაკლი თოიძის ნამუშევრები. მუზეუმთან ფუნქციონირებს კულტურულ-საგანმანათლებლო ფსიქორეაბილიტაციური ტრენინგ-ცენტრი, ხორციელდება საქველმოქმედო პროექტები.

The museum was established in 1968 in the home-studio of well-known Georgian painter, Mose Toidze (1871-1953). The museum houses paintings and graphics of the artist, photo and documentsry materials (more than 2.000 items), as well as works of his son painter Irakli Toidze. The museum has the Cultural-Educational Psycho-Rehabilitation Training Centre, are held charitable projects.

**უჩა ჯაფარიძის სახლ-მუზეუმი  
(საქართველოს ეროვნული მუზეუმი)**

**UCHA JAPARIDZE HOUSE MUSEUM  
(GEORGIAN NATIONAL MUSEUM)**

მისამართი: 0179, თბილისი, შიო მღვიმელის ქ. 2

Address: 2, Shio Mgvimeli str., 0179, Tbilisi

Phone/ტელეფონი: (+995 32) 22 06 01

Website: [www.museum.ge](http://www.museum.ge)

მუშაობის რეჟიმი: ყოველდღე, ორშაბათის გარდა, 11 სთ-დან 18 სთ-მდე

Working hours: Everyday except Monday, 11.00 - 18.00

მუზეუმი დაფუძნდა 1988 წელს, ცნობილი ქართველი მხატვრის - უჩა ჯაფარიძის (1906-1986) ბინა - სახელოსნოს ბაზაზე. მასში დაცულია მხატვრის ფერწერული ტილოები, გრაფიკული ნამუშევრები (1456 ერთეული), მისი ცხოვრებისა და მოღვაწეობის ამსახველი ფოტო და სხვა დოკუმენტური მასალები.

The museum was established in 1988 in the home-studio of well-known Georgian painter, Ucha Japaridze (1906-1986). The museum houses paintings and graphics of the artist (1.456 items), photo and documentary materials.

დედის ფიქრები. 1945  
Mother's thoughts. 1945



MUSEUM OF KOTE MARJANISHVILI THEATRE

მისამართი: 0102, თბილისი, კოტე მარჯანიშვილის ქ. 8

Address: 8, Kote Marjanishvili str. 0102, Tbilisi

Phone/ტელეფონი: (+995 32) 96 03 50

სამუშაო საათები: მუშაობს ყოველდღე, ორშაბათის გარდა, 12 - 20 საი.

Working hours: Everyday except Monday, 12.00 - 20.00

E-mail: eka@osgf.ge

მუზეუმი დაარსდა 1930 წელს, ცნობილი ქართველი რეჟისორის კოტე მარჯანიშვილის თაოსნობით. მუზეუმში დაცულია: თეატრალური მხატვრობის ნიმუშები, თეატრის ისტორიის ამსახველი ფოტო-ვიდეო მასალა, მსახიობთა არქივები და სხვადასხვა სახის დოკუმენტაცია. მუზეუმის ფონდი: 3700 ექსპონატი.

The museum was established in 1930 by well-known producer Kote Marjanishvili. It houses rich materials which reflects history of old and contemporary Marjanishvili Theatres. There are collections of theatre decorative art and sketches, photo-materials audio-video records, programmes, actors archive, etc. The museum fund: 3 700 items.

პეტრე ოცხელი, იუდიტი ("ურიელ აკოსტა")

Petre Otskheli, Iudit ("Uriel Akosta")



ირინა შტენბერგი, დეკორაციის ესკიზი ("მარგარიტა ვოტიე"). 1972

Irina Shtenberg.

Scenery sketch ("Marette Gotie")

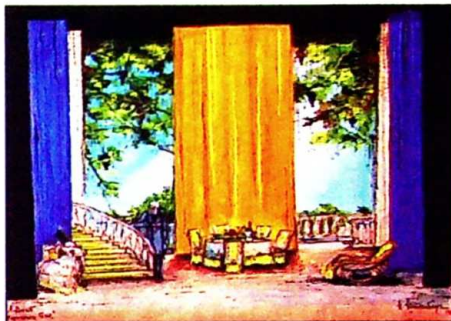

ელ. ახვლედიანი, კოსტიუმის ესკიზი ("ოთელი")

Elene Akhvediani. Dress sketch ("Othello")



# გიორგი ლეონიძის სახელობის ქართული ლიტერატურის სახელმწიფო მუზეუმი

## GIORGI LEONIDZE STATE MUSEUM OF GEORGIAN LITERATURE

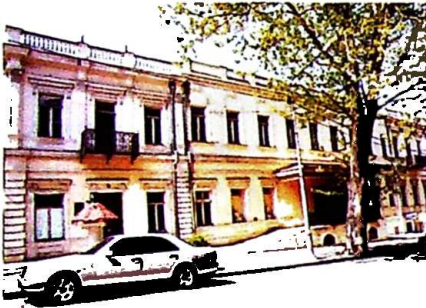

მისამართი: 0108, თბილისი,  
გ. ჭანტურიას ქ. 8  
Address: 8, G. Chanturia str., 0108, Tbilisi  
Phone/ტელეფონი:  
(+995 32) 99 86 67, 93 28 90, 93 50 19  
www.georgianmuseums.ge  
მუშაობის რეჟიმი: ყოველდღე,  
ორშაბათის გარდა, 10.00 - 18.00 სთ.  
Working hours: Everyday except  
Monday, 10.00 - 18.00

მუზეუმი დაფუძნდა 1930 წელს. მასში დაცულია ძველი და თანამედროვე ქართული ლიტერატურის, აგრეთვე საზღვარგარეთის ქვეყნების კულტურული მემკვიდრეობის უნიკალური ნიმუშები: ხელნაწერები (XII ს.-ის ათონური ოთხთავი, XVII-XIX ს.ს.-ის ფილოსოფიურ-რელიგიური თხზულებები), ცნობილი ქართველი და უცხოელი მწერლების - ნიკოლოზ ბარათაშვილის, ვაჟა-ფშაველას, ილია ჭავჭავაძის, აკ. წერეთლის, გ. ტაბიძის, არტურ ლაისტის, მარჯორი უორდროპის, კონსტანტინ ბალმონტის, ბორის პასტერნაკის და სხვათა არქივები, ხელნაწერები და მემორიალური ნივთები (ავეჯი, საოჯახო რელიქვიები, სამოსელი), ქარ-

თველ და უცხოელ მხატვართა ფერწერული და გრაფიკული ნამუშევრები (გიგო გაბაშვილი, ელ. ახვლედიანი, ლ. გუდიაშვილი, ალ. მოლინარი, ქ. მაღალაშვილი, მ. თოიძე, დ. კაკაბაძე, თ. ბუროვი, გრ. კორადინი და სხვა), ფოტო და დოკუმენტური მასალა, ბიბლიოგრაფიულ იმპიათობად ქცეული ნიგნები, აუდიო-ვიდეო ჩანაწერები (140 000 ექსპონატი).  
ფილიალები: ტიცვიან ტაბიძის სახლ-მუზეუმი, ნოდარ დუმბაძის სახლ-მუზეუმი.

ათონური ოთხთავი (ფრაგმენტი), XII ს.  
Four Gospels (detail), XII c.

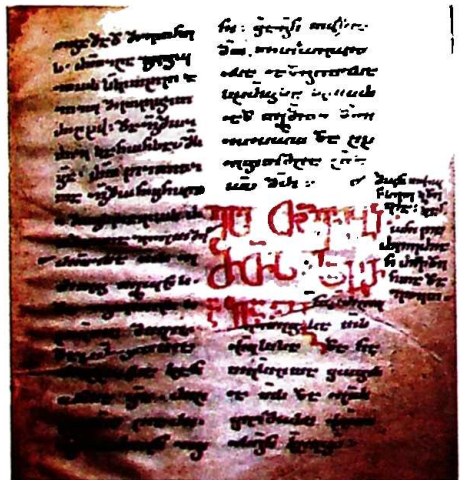

The museum was established in 1930, it houses unique samples of old and contemporary Georgian literature, as well as items representing cultural heritage of foreign countries: manus-





cripts (XII c. Four Gospels, XVII-XIX c.c. Philosophical-religious works); archives, manuscripts and memorial belongings (furniture, family relics, clothes) of well-known Georgian and foreign writers Nikoloz Baratashvili, Vazha-Pshavela, Iliia Chavchavadze, Akaki Tsereteli, Galaktion Tabidze, Arthur Laist, Marjorie Wodrope, Konstantin Balmont, Boris Pasternak, etc.; paintings and graphics of Georgian and foreign artists (G.Gabashvili, E. Akhvediani, L. Gudriashvili, Al.Molinari, K.Magalashvili, M.Toidze, D.Kakabadze, T. Burov, Gr.Koradin, etc.); Photographs and documents, bibliographical rarities, rare audio-video records. The museum fund: 140 000 items. **Branches:** Titsian Tabidze House Museum, Nodar Dumbadze House Museum.

მინიატურა, XIV ს.  
Miniature, XIV c.

ვაჟა-ფშაველას ოჯახი, XIX ს-ის ფოტო  
Family of Vazha-Pshavela, XIX c.





საქართველოს თეატრის, მუსიკის, კინოსა და ქორეოგრაფიის  
სახელმწიფო მუზეუმი

**GEORGIAN STATE  
MUSEUM OF THEATRE, MUSIC, CINEMA & CHOREOGRAPHY**

მისამართი: 0105, თბილისი, კარგარეთელის ქ. 6

Address: 6, Kargareтели str., 0108, Tbilisi

Phone/ტელეფონი: (995 32) 95 19 00, 95 36 59

E-mail: merimaza@hotmail.com

[www.georgianmuseums.ge](http://www.georgianmuseums.ge)

მუშაობის რეჟიმი: ყოველდღე, ორშაბათის გარდა, 10 სთ-დან 17 სთ-მდე

Working hours: Everyday except Monday, 10.00 - 17.00

მუზეუმი დაფუძნდა 1927 წელს. ფონ-  
დებში ინახება ძველი და თანამედრო-  
ვე ქართული თეატრის, კინოს, მუსი-  
კისა და ქორეოგრაფიის ისტორიის  
ამსახველი უმდიდრესი მასალა (მო-  
ყოლებული ვანში აღმოჩენილი ანტი-  
კური პერიოდის თეატრალური ნიღ-  
ბიდან დამთავრებული XX ს-ის ავან-  
გარდული ხელოვნების ნიმუშებით,  
150 000-ზე მეტი ექსპონატი). მათ  
შორისაა: XVII ს-ის ფერწერის ნიმუ-

შები, სპარსული მინიატურები, გერ-  
მანული და ფრანგული გრაფიურები,  
ელ. ახვლედიანის, ირ. გამრეკელის,  
ი. ნიკოლაძის, ირ. გუდიაშვილის,  
ს. ვირსალაძის, პ. ოცხელის, დ. კაკა-  
ბაძის, ვ. სიღამონ-ერისთავის, ს. ქო-  
ბულაძის, ლ. ბაქსტის, ალ. ბენუას,  
კ. ზდანევიჩის, ფ. ლეჟეს, აგრეთვე  
თანამედროვე ხელოვანთა (გ. ალექ-  
სი-მესხიშვილის, ი. გეგეშიძის. ნ. მა-  
ლაზონიას, მ. ჭავჭავაძის, ირ. ფარ-

ჯიანის, ს. ფარაჯანოვის) ნამუშევრები, ლიტერატურისა და ხელოვნების ცნობილი მოღვაწეების - ილია ჭავჭავაძის, გ. ერისთავის, აკ. წერეთლის, ნემიროვიჩ-დანჩენკოს, სუმბათაშვილი-იუენის, შტრაუსის, შალიაპინის, სტანისლავსკის, კ. არჯანიშვილის, შ. დადიანის, ს. ახმეტელის, დ. არაყიშვილის და სხვა შემოქმედთა პირადი წერილები, ხელნაწერები, არქივები. ფონდებში დაცულია აგრეთვე თეატრალური კოსტიუმები, მემორიალური ნივთები, აუდიო - ვიდეოჩანაწერები, აფიშები, პროგრამები, კინოფირები, თეატრალურ-დეკორატიული ხელოვნების

ფერნან ლევე, დედა-მკვილი  
Fernan Leger, Motherhood



ალექსანდრ ბენუა, ესკიზი, 1920 წ.  
Alexander Benua, Sketch, 1920s.

კოლექციები და სხვა საინტერესო მასალა. ამჟამად მუზეუმში მიმდინარეობს სრული რეორგანიზაცია-რეკონსტრუქცია.

The museum was established in 1927, it houses rich materials which reflects history of old and contemporary Georgian Theatre, Music, Cinema and Choreography (from antique theatre mask excavated in Vani, up to samples of the XX c. avant-garde). Among them are: samples of the XVII c. painting, Persian miniatures, German and French prints, works of XX c. artists E. Akvlediani, I. Gamrelii, I. Nikoladze, L. Gudashvili, S. Virsaladze, P. Otskheli, D. Kakabadze, V. Sidamon-Eristavi, S. Kobuladze, L. Bakst, Alexander

Benua, Kirill Zdanevich, Fernand Leger, as well as works of G. Aleksi-Meskishvili, I. Gegeshidze, N. Malazonia, M. Chavchavadze, Irakli Parjiani, Sergei Parajanov; Collection of personal letters, manuscripts, archives of well-known writers, public figures, artists: I. Chavchavadze, G. Eristavi, A. Tsereteli, V. Nemirovich-Danchenko, K. Stanislavski, Sumbatashvili-Yuzhin, Strauss, F. Shaliapin, K. Marjanishvili, Sh. Dadiani, S. Akhmeteli, D. Arakishvili, etc. In the museum are stored also theatre costumes, memorial belongings, audio-video records, playbills, programmes, films, collections of theatre decorative art, etc. At the moment the museum is under the complete reconstruction and reorganization.

კოსტუმი ოპერიდან "რიგოლეტო"

Costume. *Rigoletto*  
1950-ies



კირილ ზდანევიჩი. ესკიზი სპექტაკლისათვის "გაზი". 1922.

Kiril Zdanevich. Sketch for the play Gas 1922





საქართველოს ხალხური და გამოყენებითი ხელოვნების  
სახელმწიფო მუზეუმი

GEORGIAN STATE MUSEUM OF FOLK & APPLIED ART

მისამართი: 0105, თბილისი,  
შალვა დადიანის ქ. 27

Address: 27, Sh. Dadiani str., 0105, Tbilisi

Phone/telefoni: (+995 32) 99 61 52

Website: [www.georgianmuseum.ialp.ge](http://www.georgianmuseum.ialp.ge)

[www.georgianmuseums.ge](http://www.georgianmuseums.ge)

მუშაობის რეჟიმი: ყოველდღე,  
ორშაბათის გარდა, 10 სთ.-დან 18 სთ.-მდე

Working hours: Everyday except  
Monday, 10.00 - 18.00

მუზეუმი დაფუძნდა 1899 წელს. მუზეუმში დაცულია 10 000-ზე მეტი ექსპონატი - XIX-XX სს-ის მიჯნის საქართველოსა და კავკასიის ქვეყნების ხალხთა ოქროსა და ვერცხლის ნაკეთობანი, ხის, ლითონის, გიპსის, ძვლის, რქის მხატვრულად დამუშავებული ნიმუშები (ძირითადად სამკაული, ქაშვები, იარაღი, საოჯახო ნივთები), აბრეშუმის, ტყავის, მაუდის, ნაბდის ნაწარმი, კავკასიური ხალიჩების კოლექცია, მუსიკალური ინსტრუმენტები (სალამური,

ფანდური, ჩონგური, დაირა, დიპლი-პიტო), ხევისრული კოსტიუმები, გობელენები, ნაქარგობის ნიმუშები, თავსამკაული, მხატვარ-პრიმიტივისტთა ფერწერული და გრაფიკული ნამუშევრები (ივანე მელიამვილი, გიგო ზაზიაშვილი და სხვა), ქანდაკება (დ. ნაეროზაშვილი), ხალხური ხელოსნობის ნიმუშები, ლატივიელი მხატვრის იული სტრაუმეს (1874-1970) კავკასიის თემაზე შექმნილი ესკიზებისა და ჩანახატების მრავალრიცხოვანი კოლექცია.

The museum (established in 1899, more than 10.000 items) houses collections of XIX-XX c.c. craft works from Georgia, as well as objects, image by other Caucasian nations. In the museum are displayed gold and silver items, also objects, made from wood,

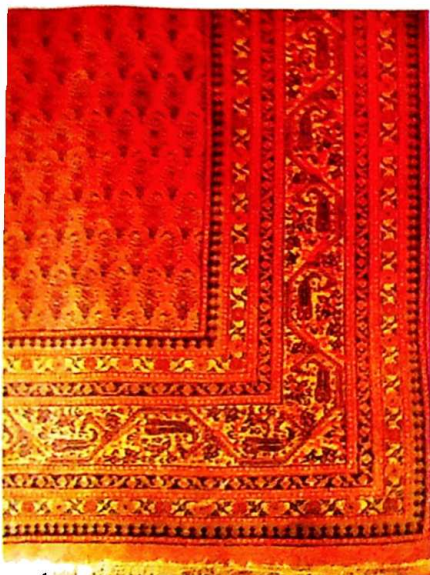

daira, diplipito); primitive art works: paintings and graphics by Ivane Meliashvili, Gigo Zaziashvili, etc., sculpture by D. Navrozashvili; collections of folk craft objects. In the museum are displayed and stored works of Latvian artist Yuli Straume (1874-1970), the rich collection of drawings based on the Caucasian ethnographic material ornament patterns, sketches, etc.

ქართული ხალიჩა, იული სტრაუმეს ესკიზი, 1925  
Georgian Carpet, Iuli Straume's Sketch, 1925

metal, jet, bone, horn, mostly adornments, belts, weapons, household objects; there are also collections of Caucasian rugs and carpets, silk, leather, heavy cloth, felt objects, Khevsiretian (East Georgia, mountainous region) clothes, embroidery samples, tapestry; collection of local musical instruments (salamuri, panduri, chonguri,





**სახელმწიფო მუზეუმი  
საქართველოს ეროვნული გალერეა**

**STATE MUSEUM - GEORGIAN NATIONAL GALLERY**

მისამართი: 0108, თბილისი, შოთა რუსთაველის გამზირი 11

Address: 11, Shota Rustaveli Ave., 0108, Tbilisi

Phone/ტელეფონი: (+995 32) 93 16 52, 98 48 11 (12-14)

E-mail: [kkordzakhia@nationalgallery.ge](mailto:kkordzakhia@nationalgallery.ge), [prgroup@nationalgallery.ge](mailto:prgroup@nationalgallery.ge)

[www.georgianmuseums.ge](http://www.georgianmuseums.ge)

მუშაობის რეჟიმი: მუშაობს ყოველდღე, ორშაბათის გარდა, 11 სთ-დან 18 სთ-მდე

Working hours: Everyday except Monday, 11.00 - 18.00

---

სურათების ეროვნული გალერეა და-  
არსდა 1917 წელს. გალერეის ფონ-  
დებში დაცულია თანამედროვე ქარ-  
თული სახვითი ხელოვნების (ფერწე-  
რა, ქანდაკება, გრაფიკა, დეკორატი-  
ულ-გამოყენებითი ხელოვნება)  
30 000-ზე მეტი ნიმუში. მათ შორის:  
ელენე ახვლედიანის, დავით კაკაბა-  
ძის, ლადო გუდიაშვილის, სერგო ქო-  
ბულაძის, ზურაბ ნიჭარაძის, ედმუნდ  
კალანდაძის, თენგიზ მირზაშვილის,  
დიმიტრი ერისთავის, მერაბ ბერძე-  
ნიშვილის, ელგუჯა ამაშუკელის,

ირაკლი ფარჯიანის, გია ბუღაძის,  
გია გუგუშვილის, ირაკლი სუთიძის,  
ლევან ლალიძის, ნანა ჭურულუიას,  
გოგი წერეთლისა და სხვათა ნამუშე-  
ვრები. **ფილიალები:** თერჯოლის,  
ტყებულისა და ზესტაფონის სურა-  
თების გალერეები.

---

The museum was established in  
1917. In the funds of the museum are  
stored more than 30.000 items of con-  
temporary Georgian art (painting,  
sculpture, graphics, decorative art).

Among them are works of Elene Akhvediani, David Kakabadze, Lado Gudishvili, Sergo Kobuladze, Zurab Nizharadze, Edmund Kalandadze, Tengiz Mirzashvili, Dimitri Eristavi, Merab Berdzenishvili, Elguja Amashukeli, Irakli Parjani, Gia Bugadze, Gia Gugushvili, Levan Lagidze, Nana Churgulia, Gogi Tsereteli, etc. **Branches:** Terjola Picture Gallery, Tkibuli Picture Gallery, Zestaponi Picture Gallery.

---



სერგო ქობულაძე, პორტრეტი. 1958  
Sergo Kobuladze, Portrait. 1958

გურამ (ხიტა) კუთათელაძე. პეიზაჟი. 1974  
Guram (Khita) Kutateladze. Landscape. 1974

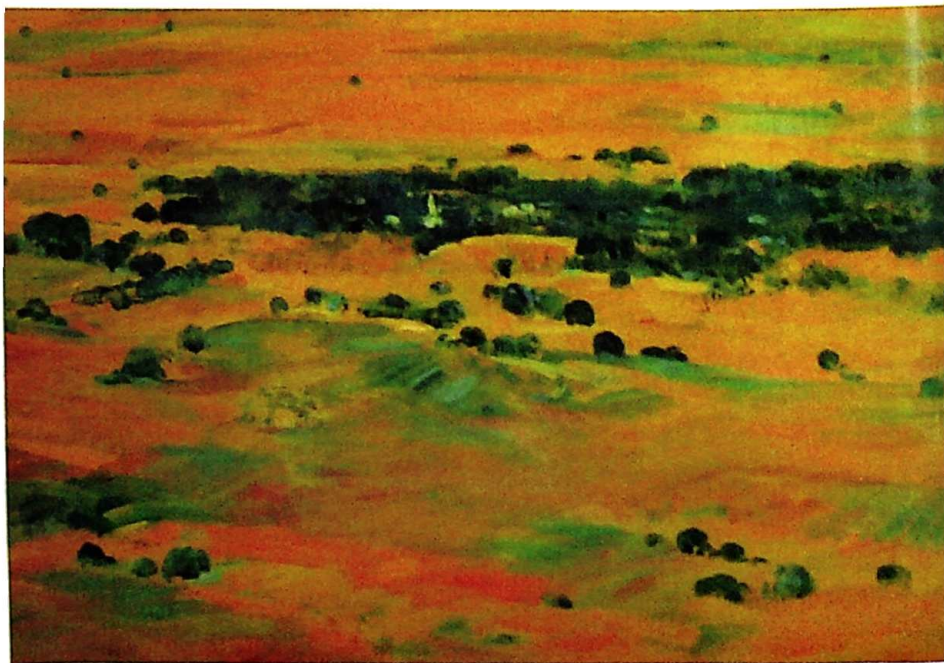





კორნელი სანაძე, შეხვედრა, 1931  
Korneli Sanadze, meeting 1931



ირაკლი ფარჯიანი  
მეუდაბნოე. 1985  
Irakli Parjiani.  
Anchorite. 1985



## თბილისის არქეოლოგიური მუზეუმი TBILISI ARCHAEOLOGY MUSEUM

მისამართი: 0159, თბილისი,  
თრელის გორა (დილომი)  
**Address:** Treli Gora (Digomil, 0159, Tbilisi)  
**Phone/ტელეფონი:** (+995 32) 52 13 05  
**E-mail:** mikho@archaeologist.com  
[www.georgianmuseums.ge](http://www.georgianmuseums.ge)  
მუშაობის რეჟიმი: მუშაობს ყოველდღე,  
ორშაბათის გარდა, 11 სთ-დან 17 სთ-მდე  
**Working hours:** Everyday except  
Monday, 11.00 - 17.00

მორის: მსოფლიოში უადრესი მოკა-  
ლული ბრინჯაოს ნივთები დელისის  
ნამოსახლარიდან, რომელთა ასაკი  
4000 წელს აღწევს; თრელის სამარო-

---

დერგი, ნამგალამიწები, ძვ. წ. XIII ს.  
Pitcher, Namgalamitsebi, XIII c. B.C.

მუზეუმი დაარსდა 1988 წელს ცნობილი ქართველი არქეოლოგის, თბილისის არქეოლოგიური ექსპედიციის ხელმძღვანელის - როსტომ აბრამიშვილის (1924-1996 წწ.) ინიციატივით. მუზეუმში დაცულია თბილისის ტერიტორიაზე არქეოლოგიური გათხრების შედეგად აღმოჩენილი ძეგლები (10 000-ზე მეტი ექსპონატი), რომელთა ქრონოლოგია მოიცავს პერიოდს ძვ. წ. V ათასწლეულიდან ფეოდალური ხანის ჩათვლით. მათ



ვანის ძვ. წ. XIII-VII სს.-ის სამეფო სამარხების მრავალფეროვანი და მრავალრიცხოვანი ინვენტარი, ვერცხლით ინკუსტრირებული ბრინჯაოს ბალთა მხედრის გამოსახულებით, ბრინჯაოსა და თიხის მცირე სკულპტურის ნიმუშები, სხვადასხვა მასალებისაგან დამზადებული სამკაულები, კერამიკისა და მინის ნაწარმი და სხვა.

The museum was established in 1988 by the well-known Georgian archeologist, head of the Tbilisi archaeological expedition, Rostom Abramishvili (1924-1996). The museum houses monuments, discovered by the archaeological excavations in Tbilisi. The chronological frames of the collections are from the V c. B.C. up to the feudal times. In the museum is kept the earliest in the world samples of tinned bronze objects from the Delisi (Tbilisi district) dwelling, dated as 4.000 years old; bronze buckle inlaid with silver decorated with horse rider image, inventory of the Treli royal burials (XIII-VII c c B.C.).



ძროხა, თრელის სამაროვანი,  
ძვ. წ. VIII-VII სს.  
Cow, Treli Burial, VIII-VII cc. B.C.

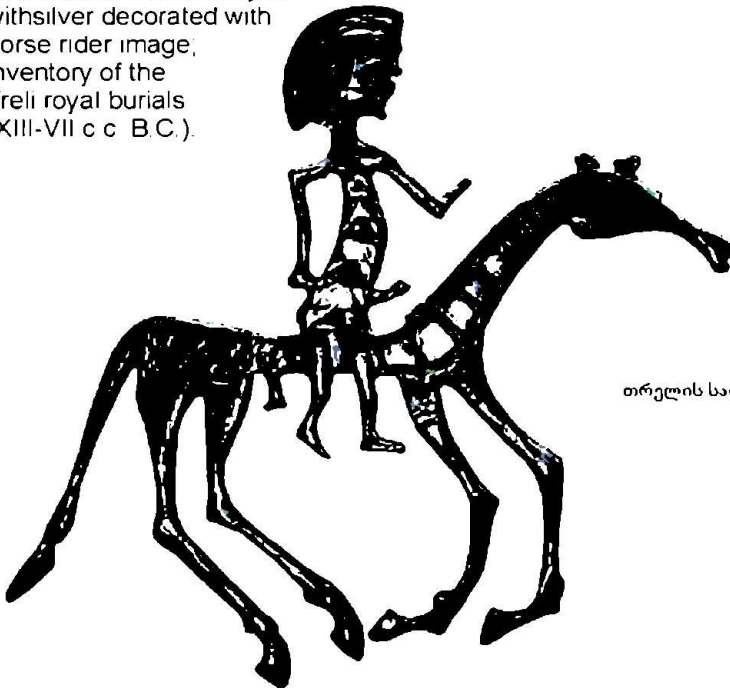

მხედარი  
თრელის სამეფო სამაროვანი  
ძვ. წ. XIII ს.  
Rider  
Treli royal burial  
XIII c. B.C.



**ქართული სიმღერისა და საკრავების სახელმწიფო მუზეუმი**

**STATE MUSEUM OF GEORGIAN FOLK SONGS & MUSICAL INSTRUMENTS**

მისამართი: 0105, თბილისი, ერეკლე II-ის მოედანი 10

Address: 10, Erekle II Square, 0105, Tbilisi

Phone/ტელეფონი: (+995 32) 98 95 18

E-mail: nana-bana@hotmail.com

www.georgianmuseums.ge

მუშაობის რეჟიმი: მუშაობს ყოველდღე, ორშაბათის გარდა, 11 სთ-დან 18 სთ-მდე

Working hours: Everyday except Monday, 11.00 - 18.00

მუზეუმში (დაფუძნდა 1975 წელს) დაცულია 4 500 ექსპონატი. მათ შორის: ქართული და ამიერკავკასიის რეგიონში გავრცელებული ხალხთა აუთენტური მუსიკალური საკრავები, ევროპული, მექანიკური და კლასიკური მუსიკალური საკრავები არღნების კოლექცია, მათ შორის ცნობილი ჩები ოსტატის ნეჩადას მიერ დამზადებული არღნები, ასევე ქართული ხალხური მუსიკის ხელნაწერი სანოტო მასალები, აუდიო-ვი-

დეო ჩანანერები, ფონო-ფოტო მასალა, ჩვ. წ. აღ-მდე XV-XIV ს.ს-ის გედის ძელისგან დამზადებული სალამურის ასლი, სახვითი და გამოყენებითი ხელოვნების ნიმუშები, XX ს-ის დასაწყისში გრამფირფიტაზე ჩანერილი ქართული ხალხური და ე.წ. აღმოსავლური სიმღერები. მუზეუმში დაცულია ცნობილი ქართველი მხატვრების - ლადო გუდიაშვილის, ი. შარლემანის, ჯ. ხუციშვილის ფერწერული ტილოები, ასევე XVIII-XIX

ს.ს-ის აღმოსავლური ხალიჩები და ქართული ფარდაგები. ამჟამად მუზეუმში მიმდინარეობს რეორგანიზაციის პროცესი, რომელიც დასრულდება 2007 წლის გაზაფხულზე.

The museum (established in 1975, 4,500 items) houses collections of Georgian and South Caucasian people authentic musical instruments, as well as European mechanical and classical musical instruments, collection of arghans (among them items, made by well-known Czech craftsman Nechada). In the museum are kept manuscript notes of Georgian folk music, audio-video records, phono-photo materials. There are also replica of a XV-XIV c.c. B.C. swan bone flute, samples of fine and applied art, gramophone records (beginning of the XX c.) of Georgian folk songs and so called Oriental songs. The museum



stores paintings of L.Gudiashvili, I.Sharlemann, J.Khutsishvili, and collection of XVIII-XIX c.c. Oriental carpets and Georgian rugs. At the moment, in the have started process of reorganization, which will end in spring, 2007.





## აბრეშუმის სახელმწიფო მუზეუმი STATE SILK MUSEUM

მისამართი: 0112, თბილისი, გიორგი ცაბაძის ქ. 6

Address: 6, Giorgi Tsabadze str., 0112, Tbilisi

Phone/ტელეფონი: (+995 32) 34 78 50

E-mail: salome\_ts@yahoo.com

www.georgianmuseums.ge

მუშაობის რეჟიმი: მუშაობს ყოველდღე, ორშაბათის გარდა,  
10 სთ.-დან 16 სთ.-მდე

Working hours: Everyday except Monday, 10.00 - 16.00

აბრეშუმის მუზეუმი ქვეყნის ერთ-ერთი უძველესი მუზეუმია. იგი დაფუძნდა 1887 წელს კავკასიის კუსტარული კომიტეტის მიერ, საქართველოში ხალხური რეწვისა და მებარეშუმეობის დარგის აღორძინებისათვის სპეციალურად აგებულ შენობაში. ამჟამად მუზეუმში დაცულია: მსოფლიოს მებარეშუმეობის ქვეყნების პარკების უძველესი კოლექცია 5 ათასი ჯიშით და ვარიაცი-

ით; სხვადასხვა ნესით კუსტარულად ამოხვეული ხამი აბრეშუმის ძაფების კოლექცია, მცენარეული, მინერალური და ქიმიური საღებავებით შეღებილი ძაფების ნიმუშები. კუსტარული საქსოვი დაზგები, ქსოვილები და საოჯახო მოხმარების სამშვენივლები, პირველი ფაბრიკული წარმოების (ძირითადად ფრანგული) მრავალფეროვანი ქსოვილები. აგრეთვე მებარეშუმეობასთან და მუზეუმის

საგანძურის "პირველ მენაბრის" ნიკოლოზ შავროვის მოღვაწეობასთან დაკავშირებული ფოტომასალები და სხვადასხვა სახის შემონირულობები, ეგზოტიკური პეპლების კოლექცია. მუზეუმის ფონდი: 5 182 ექსპონატი.

The museum was established in 1887 by Nikolai Shavrov, great enthusiast and silk specialist, and the building for it was built in 1892. Along with the museum collections, was established a library (the oldest book is published in 1601). The museum houses all kinds of collections of specimens connected with the silk production: collection of mulberry and its products; collections of silkworms, butterflies, cocoons (5.000 breeds and variations); collection of natural and synthetic dyes with samples; collections of models for domestic and industrial silk production; collections of silk products threads, fabrics, laces, etc.; photo archive; Especially interesting

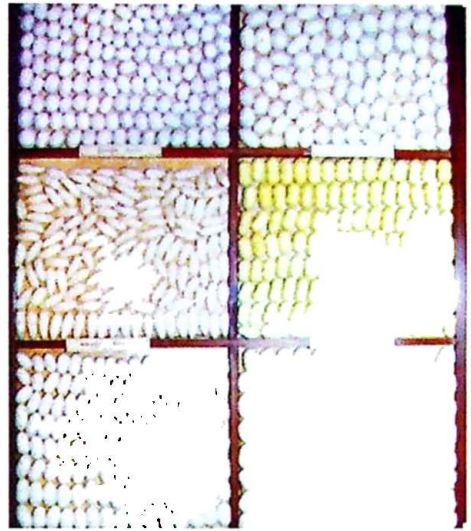

ჩინურ-იაპონური აბრეშუმის პარკის უძველესი ჯიშების კოლექცია. XIX ს. ლიონის მუზეუმიდან (საფრანგეთი)

**Collection of cocoons  
Chinese and Japanese breeds. XIX c.  
From Lion museum (France)**





is that the museum collections represent all countries with traditions of silk production. Most of the collections of the museum were collected by N. Shavrov and donated by European, Russian and Caucasian colleagues. The museum and its library furniture themselves are good sample of XIX c. museum of natural history. The museum fund: 5 182 items.

---

აბრეშუმის ძაფების ნიმუშები  
მუზეუმის კოლექციიდან. XIX ს.

**Silk threads**

from Museum collection, XIX c.





## მუზეის მუზეუმი MONEY MUSEUM



მისამართი: 0105, თბილისი,  
გიორგი ლეონიძის ქ. 3/5  
Address: 3/5, Giorgi Leonidze str.,  
0105, Tbilisi  
phone/ტელ: (+995 32) 92 38 06  
E-mail: mtodua@nbg.gov.ge  
www.georgianmuseums.ge  
მუშაობის რეჟიმი: მუშაობს  
ყოველდღე, შაბათ-კვირის გარდა,  
10 სთ-დან - 16 სთ-მდე  
Working hours: Everyday except  
Saturday and Sunday, 10.00 - 16.00



თამარ მეფისა და დავით აღმაშენებლის მონეტები  
King Tamar (XII c.), David Aghmashenebeli  
(XI c.) coins

ვენეციური დუკატი (XVI ს.), ქართული მონეტა (VI ს.)  
Venice Ducat (XVI c.), Georgian coin (VI c.)



მუზეუმი განთავსებულია საქართველოს ეროვნული ბანკის შენობაში (გაიხსნა 2002 წელს). მასში დაცულია ფულის მოჭრისა და მიმოქცევის ისტორიასთან დაკავშირებული მასალები VI ს-დან XX ს-ის ჩათვლით: კოლხური თეთრი, ალექსანდრე მაკედონელის სტატერი, ანტიკური მონეტები, სასანიური დრამები, არაბული დირჰემები, დემეტრე I-ის, გიორგი III-ისა და თამარ მეფის, ლაშა-გიორგი IV-ის და რუსუდანის მიერ მოჭრილი მონეტები, ვენეციური დუკატი, თურქული ალთუნი, ქართული, რომაული, მონღოლური საფასეები, ირანული აბაზიანები, ავსტრიული და პოლონური ტალერები, თანამედროვე მსოფლიო მიმოქცევაში არსებული ფული, აგრეთვე ფულის თემაზე გამოცემული ლიტერატურა და ფულის მულტიმედიური გამოცემა (კომპაქტ-დისკზე).

The museum is situated in the Georgian National Bank building (has opened in 2002). The museum houses materials describing the history of money from VI c. up to XX c.: Colchian tetri, Alexander the Great stater, antique coins, Sasanian drachmas, Arab dirhems, coins of Georgian kings and Queens Demetre I, Giorgi III, Tamar, Lasha-Giorgi, Rusudan, as well as Venetian ducat, Turkish altun, Iranian abazi, Austrian and Polish tallers, contemporary money of various countries; also there are special literature and multimedia publication of money (on CD).



## დავით ბააზოვის საქართველოს ებრაელთა ისტორიის მუზეუმი

### DAVID BAAZOV GEORGIAN JEW HISTORY MUSEUM

მისამართი: 0105, ქ. თბილისი, ანტონ კათალიკოსის ქ. 3

Address: 3, Anton Katalikosi str., 0105, Tbilisi

Phone/ტელეფონი: (+995 32) 98 90 62, 98 59 92

E-mail: givigambashidze@yahoo.com, ninogambashidze@yahoo.com

www.georgianmuseums.ge

მუშაობის რეჟიმი: მუშაობს ყოველდღე, შაბათ-კვირის გარდა, 10-18 სთ.

Working hours. Everyday except Saturday & Sunday, 10.00 - 18.00

მუზეუმი დაფუძნდა 1933 წელს. იგი განთავსებულია XX ს-ის დასაწყისის არქიტექტურულ ნაგებობაში ("გუმბათოვანი სინაგოგის" ყოფილ შენობაში). 1951 წელს, საბჭოთა კავშირში მიმდინარე ანტისემიტური მოძრაობის პერიოდში მუზეუმი გაუქმდა, ხოლო ფონდებში დაცული ათასობით უნიკალური ექსპონატი

გადანანილდა საქართველოს სხვადასხვა მუზეუმსა და საცავში. 1992 წელს მუზეუმი აღდგა საქართველოს მთავრობის დადგენილების საფუძველზე. მუზეუმის კუთვნილებაა: ლაიამის ბიბლია (X ს.), სხვა უნიკალური ხელნაწერები, ებრაული სარიტუალო დანიშნულების ნივთები, ცნობილი მხატვრების: შალომ

კობოშვილის, სოლომონ გერშოვის, ჯემალ ხუციშვილისა და სხვათა ნამუშევრები, ასევე, მხატვარ მ. კომკაძის ნაქარგობის უნიკალური ნიმუშები. ამჟამად, მუზეუმში მიმდინარეობს რეორგანიზაცია, რის შემდეგაც მას დაუბრუნდება კუთვნილი ექსპონატები.

The museum was established in 1933. The building of the museum was built in the beginning of the XX c (former cupola synagogue). In 1951 during the anti-Semite movement in the Soviet Union the museum was abolished and thousands of items from its funds were re-distributed among other museums and storages. At the moment in the museum is kept little amount of objects, among them are: Jewish ritual objects, silver coin of Georgian King David Narini (XIII c.), XIX c. Silver rimon, Jewish woman wedding dress, paintings of well-known Jew artist Shalom Koboshvili. After the ongoing reorganization the museum will receive back it's items from other museums.



ლაილაშის ბიბლია, ფრაგმენტი, X ს.  
The Bible from Lailashi, detail, X c.

შალომ კობოშვილი, მისიონერების კურთხევა  
("სუკოტის დღესასწაული") 1940-იანი წლები  
Shalom Koboshvili, The prair of the Missions  
(feast of "Sukkot"). 1940s





## სმირნოვების სახლი - "კავკასიური სახლი"

## SMIRNOV'S HOUSE - "CAUCASIAN HOUSE"

მისამართი: 0105, თბილისი, გალაქტიონ ტაბიძის ქ. 20

Address: 20, Galaktion Tabidze str., 0105, Tbilisi

Phone/ტელეფონი: (+995 32) 99 98 49

E-mail: caucasianh@hotmail.com, info@ccrhouse.ge

www.georgianmuseums.ge

Fax: (+995 32) 93 14 35

მუშაობის რეჟიმი: მუშაობს ყოველდღე, შაბათ-კვირის გარდა, 10 სთ-დან 18 სთ-მდე

Working hours: Everyday except Saturday & Sunday, 10.00 - 18.00

მუზეუმი განთავსებულია XIX ს-ის 60-იან წლებში ალ. პუშკინის, ნ. გოგოლის, ი. ლერმონტოვის მეგობრის, იმპერატორის კარის ფრეილინა ანა სმირნოვა-როსეტის (1809-1882) შვილიშვილის სახლში (არქიტექტორი ოტო სიმონსონი). მისმა შთამომავალმა მიხეილ სმირნოვმა 1985 წელს

საქართველოს საჩუქრად გადასცა სახლი და მისი წინაპრების (სამი თაობის წარმომადგენელთა) კუთვნილი საოჯახო რელიქვიები, რის საფუძველზეც 1985 წელს დაფუძნდა მუზეუმი. ამჟამად მუზეუმში დაცულია: XVIII-XIX ს.ს-ის ფერწერის (ფ. ვინტერჰალტერი, ა. ბრიულოვი, ვ. გაუ,



ფრანც ქსავერ ვინტერჰალტერი

ანა სმირნოვას პორტრეტი. 1837 წ., პარიზი

Franz Xavier Winterhalter, Anna Smirnova's portrait. 1837, Paris

ი. აივაზოვსკი, ჯ. დოუ, ტ. რაიტი, გ. მიტრეიტერი, კ. კრონოვეტერი, ე. ბეკერი, ფ. კრიუგერი და სხვა), სკულპტურის, ლითოგრაფიის (კ. ვიხმანი, ვ. ვერნერი, კ. შულცი, ლ. ვაგნერი და სხვა), გამოყენებითი ხელოვნების უნიკალური ნიმუშები; XVIII-XIX-XX დასაწყისის ფრანგული, ესპანური, პოლანდიური ნარმოების ავეჯი; ბრინჯაოსა და მარმარილოს საათები, ვენეციური შუშის, ფაიანსის, ძვლის ფრანგული, რუსული, გერმანული ნარმოების საოჯახო და პირადი მოხმარების ნივთები (მათ შორის: 1730 წლით დათარიღებული შუშის თასების კოლექცია პეტრე I-ის ქალიშვილის, ელისაბედის ვენზელით, რომელიც მას საჩუქრად გადაუცია სმირნოვების ოჯახითვის), უნიკალური ბიბლიოთეკა, სადაც თავმოყრილია XVIII ს-ის გამოცემები ფრანგულ, იტალიურ, გერმანულ ენებზე (ძირითადად სამეცნიერო და მხატვრული ლიტერატურა), ფოტო და დოკუმენტური მასალა (4000-ზე მეტი ექსპონატი).

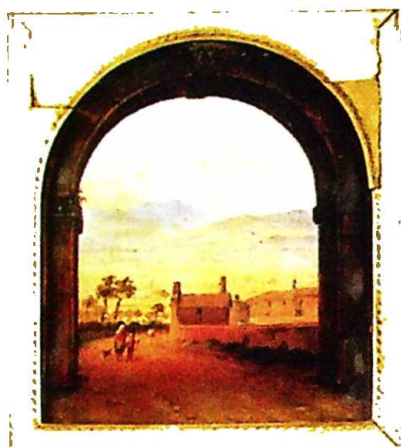

ვასილ რაევი, იტალიური პეიზაჟი, 1843  
Vassily Raev, Italian landscape. 1843



ვენერას დაბადება, XIX ს., დასავლეთ ევროპა  
The birth of Venus, XIX c. West Europe

The museum is situated in the house of grandson of the maid of honour Anna Smirnova-Rosetti (1809-1882), a friend of A.Pushkin, N.Gogol, Y. Lermontov (architect of the house was Otto Simonson). In 1985, her descendant Mikhail Smirnov presented to Georgian State house and relics once belonged to three generations of his ancestors that made a basis for the museum (4.000 items). At the moment, the museum houses collection of the XVIII-XIX c.c. paintings (Franz Xavier Winterhalter, Karl Briulov, Ivan Aivazovski, etc.), Sculpture, lithography (K.Wichman, K. Shulz, L. Wagner, etc.), applied art; XVIII-XIX-XX c.c. French, Spanish, Dutch unique furniture; bronze and marble clocks; Venetian glass, faience, bone household and personal objects produced France, Russia, Germany (among them is a collection of glass cups, dated 1730, with monogram of Elisabeth, daughter of Peter I, that was presented by her to the Smirnov family), unique library with XVIII editions in French, Italian, German languages, photographs and documents.

# ვერიკო ანჯაფარიძისა და მიხეილ ჭიაურელის სახლ-მუზეუმი

## VERIKO ANJAPARIDZE & MIKHEIL CHIAURELI HOUSE MUSEUM



მისამართი: 0179, თბილისი,

ვერიკო ანჯაფარიძის ქ. 16

Address: 16, Veriko Anjaparidze str.,  
0179, Tbilisi

phone/ტელეფონი: (+995 32) 22 13 38

www.georgianmuseums.ge

მუშაობის რეჟიმი: მუშაობს ორშაბათს,  
ოთხშაბათს და პარასკევს, 11- 17 სთ

Working hours: Everyday except Monday,  
Wednesday & Friday, 11.00 - 17.00

The museum (established in 1992, more than 12.000 items) houses archives of well-known Georgian of theatre and movie artists Veriko Anjaparidze (1900-1987), Mikheil Chiaureli (1894-1974), Sopiko Chiaureli and Kote Makharadze (1926-2004), rich photo archive, audio-video records, manuscripts, letters, household objects (antiquarian furniture, crockery, clothes), painting presented by well-known Georgian artists to the family (among them are works of N. Piroshmanashvili, L. Gudishvili, E. Akhvlediani, K. Magalashvili, P. Otskheli, R. Mirzashvili, T. Khutsishvili, I. Toidze, Z. Nizharadze), as well as caricatures, sketches, sculptures, etc. of Mikheil Chiaureli. There are *Theatre of one actor*.

მუზეუმი დაფუძნდა 1992 წელს. მასში დაცულია 12 000-ზე მეტი ექსპონატი. მათ შორის: ქართული თეატრისა და კინოს გამოჩენილი მოღვაწეების ვერიკო ანჯაფარიძის (1900-1987 წწ.), მიხეილ ჭიაურელის (1894-1974 წწ.), კოტე მახარაძისა (1926-2004 წწ.) და სოფიკო ჭიაურელის არქივები, მათი ცხოვრებისა და მოღვაწეობის ამსახველი მდიდარი ფოტო-აუდიო-ვიდეო მასალები, ხელნაწერები, წერილები, საოჯახო ნივთები (ანტიკვარული ავეჯი, ჭურჭელი, სამოსელი), ცნობილ ქართველ მხატვართა ფერწერული ტილოები (მათ შორის: ნიკო ფიროსმანაშვილის "ბიჭის პორტრეტი", ლადო გუდიაშვილის "პარიზელი არმიყი ქალების დაკითხვა", ელ. ახვლედიანის "ძველი თბილისი", ქ. მაღალაშვილის, პ. ოცხელის, რ. მირზაშვილის, თ. ხუციშვილის, ირ. თოიძის, ზ. ნიჟარაძის ნამუშევრები), მიხეილ ჭიაურელის მიერ შესრულებული შარჟები, ნახატები, ქანდაკებები და სხვა. აქვე ფუნქციონირებს "ერთი მსახიობის თეატრი".



საქართველოს კორნელი კეკელიძის სახელობის  
ხელნაწერთა ინსტიტუტი

KORNELI KEKELIDZE INSTITUTE OF MANUSCRIPTS OF GEORGIA

მისამართი: 0193, თბილისი, მერაბ ალექსიძის 1/3

Address: 1/3, Merab Alexidze str., 0193, Tbilisi

Phone/ტელეფონი: (+995 32) 364 185, 363 241

Fax: (+995 32) 363 241

E-mail: manuscript@Caucasus.net

www.georgianmuseums.ge

სამუშაო საათები: მუშაობს ყოველდღე, შაბათ-კვირის გარდა, 11 სთ-დან 17 სთ-მდე

Working hours: Everyday except Sunday & Monday, 11.00 - 17.00

კორნელი კეკელიძის სახელობის ხელნაწერთა ინსტიტუტი დაფუძნდა 1958 წელს, საქართველოს სახელმწიფო მუზეუმის ბაზაზე. ინსტიტუტის ფონდებში დღეისათვის დაცულია 170 000-ზე მეტი ექსპონატი ქართულ, ბერძნულ, ებრაულ, სირიულ, ეთიოპურ, სომხურ, არაბულ, სპარსულ, თურქულ, სლავურ ენებზე (მოყოლებული I ს-დან XX ს-ის ჩათვლით.) ხელნაწერთა ინსტიტუტის ერთ-ერთ უმთავრეს ამოცანას წარმოადგენს სამუზეუმო საქმის ორგანიზება თანამედროვე დონეზე და ხელშეწყობა საერთაშორისო თანამ-

შრომლობისათვის. ინსტიტუტის სამეცნიერო-კვლევითი მუშაობისა და საერთაშორისო ურთიერთობათა ძირითად მიმართულებებს წარმოადგენს: ადგილობრივ და უცხოეთის (უმთავრესად ათონის, სინას მთისა და იერუსალიმის) საცავებში დაცული ხელნაწერი ნიგნების, ისტორიული დოკუმენტებისა და პირადი არქივების აღწერა-სისტემატიზაცია, შესწავლა და პუბლიკაცია; ხელნაწერთა დაცვის, დიაგნოსტიკისა და რესტავრაცია-კონსერვაციის ორგანიზება თანამედროვე საერთაშორისო სტანდარტების გათვალისწინებით.

ჯრუჭის II ოთხთავი. XII ს.

Jruchi II Four Gospels. XII c.





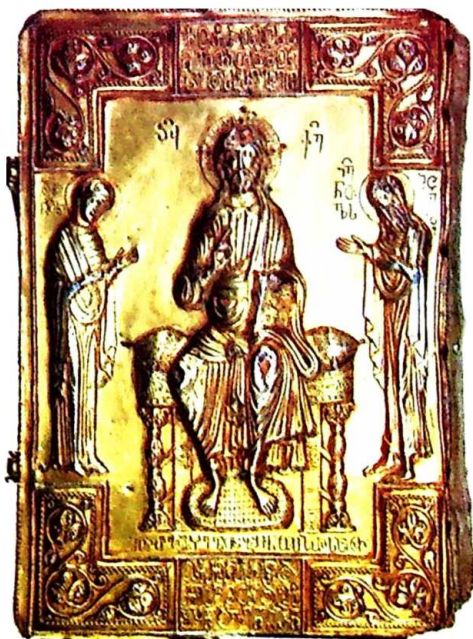

ბერთის ოთხთავი. ბეშქენ ოპიზარი. XII ს.  
Berti Four Gospels. Beshken Opizari. XII c.



ვანის ოთხთავი. XII-XIII სს.  
Vani Four Gospels. XII-XIII cc.

The Institute was established in 1958, on the basis of the State Museum of Georgia. In the funds of the Institute are stored more than 170.000 items in Georgian, Greek, Hebrew, Sirian, Ethiopian, Armenian, Arabic, Persian, Turkish, Slavic languages (dated from I c. up to XX c.). One of the most important aims of the Institute of Manuscripts is organization of the on contemporary level and assistance to international collaboration in the field. The main directions of the scientific research and international relations are: description, systematization, studying and publishing of manuscripts, historical documents and personal archives of local and foreign (mostly Aphon, Sinai Mountain and Jerusalem) origin; organization of manuscripts care, diagnostics and conservation-restoration according the international standards.

მცირე სვინაქსარი. მინიატურა. 1030  
Small Sunago. Miniature. 1030

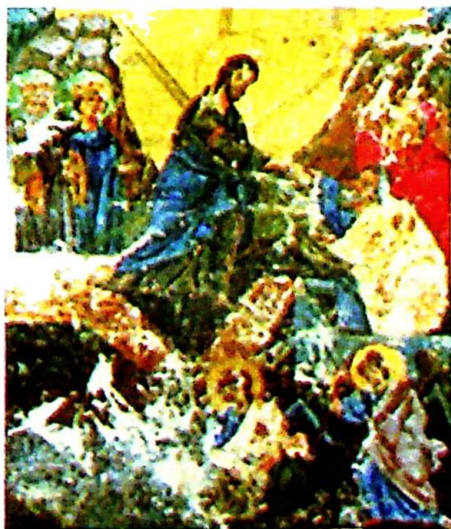

თბილისის სახელმწიფო სამხატვრო აკადემიის მუზეუმი  
MUSEUM OF TBILISI STATE ACADEMY OF FINE ARTS



მისამართი: 0108, თბილისი, ა. გრიბოედოვის 22  
Address: 22, Griboedov str, 0108, Tbilisi  
Phone/ტელეფონი: (+995 32) 93 29 72, 93 68 89  
www.georgianmuseums.ge  
მუშაობის რეჟიმი: მუშაობს ყოველდღე,  
10 სთ-დან 17 სთ-მდე  
Working hours: Everyday 10.00 - 17.00

მუზეუმში დაცულია თბილისის სამხატვრო აკადემიის სხვადასხვა ფაკულტეტის კურსდამთავრებულთა და პედაგოგთა ნამუშევრები (მოყოლებული XX ს-ის 30-იანი წლებიდან), ფერწერის, გრაფიკის, ქანდაკების, დეკორატიულ-გამოყენებითი ხელოვნების ნიმუშები, ჩანახატები და ესკიზები. მუზეუმის ფონდი: 2500 ექსპონატი.

The museum houses works of graduates, post-graduates, and teachers (from the 30-ies of XX c.). There are paintings, graphics, sculptures, decorative-applied art works, sketches and drafts. The museum fund: 2500 items.



თბილისის სახელმწიფო სამხატვრო აკადემიის  
გობეაქანის მუზეუმი

TAPESTRY MUSEUM OF TBILISI STATE ACADEMY  
OF FINE ARTS

მისამართი: 0179, თბილისი, შარდენის ქ. 19

Address: 19, Shardeni str., 0179, Tbilisi

Phone/ტელეფონი: (+995 77) 73 03 00

www.georgianmuseums.ge

მუშაობის რეჟიმი: მუშაობს ყოველდღე,

10 სთ-დან - 19 სთ-მდე

Working hours: Everyday 10.00 - 19.00



მუზეუმი დაფუძნდა 2006 წელს, თბილისის სახელმწიფო სამხატვრო აკადემიის დიზაინის ფაკულტეტის შემოქმედებითი სახელოსნოს ბაზაზე. მუზეუმში დაცულია ფაკულტეტის სტუდენტების, კურსდამთავრებულთა და პედაგოგთა ნამუშევრები (მოყოლებული XX ს-ის 60-იანი წლებიდან). მუზეუმში ფუნქციონირებს სახელოსნო, სადაც სტუდენტები მუშაობენ და თანამედროვე ქართული ტექსტილის გალერეა "თინათინი", რომელიც მნახველს სთავაზობს ტრადიციისა და თანამედროვეობის სინთეზის საფუძველზე შექმნილ კოსტუმებს, სხვადასხვა აქსესუარებსა და დიზაინერულ ობიექტებს.

The museum was established in 2006, on the basis of Artistic Workshop of the Design Department of the Tbilisi State Academy of Fine Arts. The museum houses works of graduates, post-graduates, and teachers (from the 60-ies of XX c.). At the museum there are a workshop for graduates and a modern Georgian textile gallery *Tinatin*, are presented textile artifacts (clothes, various accessories and designer objects) demonstrating the synthesis of modern and traditional approach.



# ილია ჭავჭავაძის ლიტერატურულ-მემორიალური მუზეუმი LITERATURE-MEMORIAL MUSEUM OF ILIA CHAVCHAVADZE

მისამართი: 0105, თბილისი, ივანე ჯავახიშვილის ქ. 7

Address: 7, Ivane Javakhishvili str., 0105, Tbilisi

Phone/ტელეფონი: (+995 32) 95 70 78, 95 72 68

www.georgianmuseums.ge

მუშაობის რეჟიმი: მუშაობს ყოველდღე, კვირა-ორშაბათის გარდა, 11 სთ.-დან 17 სთ.-მდე

Working hours: Everyday except Sunday & Monday, 11 00 - 17 00



ლოები, გრაფიკული ნამუშევრები, ილიას თხზულებათა გამოცემები და სხვა (9000 ექსპონატი).

The Literature-Memorial Museum of Iliia Chavchavadze (1837-1907), Georgian writer and a public figure of special importance, is a memorial complex (was established in 1957, 9.000 items) that include Iliia Chavchavadze House Museum in Tbilisi, Literature-Memorial Museum, here used to be office and typography of the newspaper "Iveria". The museum houses materials of Iliia Chavchavadze's life and work: memorial belongings (study room, bedroom, and library; furniture, crockery, etc.), documents and photo archive (among them photographs by D. Ermakov), periodicals published by Iliia Chavchavadze, manuscripts, XIX-XX c.c. paintings and graphics, various editions of Iliia Chavchavadze works, etc.

დიდი ქართველი მწერლისა და საზოგადო მოღვაწის ილია ჭავჭავაძის (1837-1907 წწ.) ლიტერატურულ-მემორიალური მუზეუმი (დაფუძნდა 1957 წელს) წარმოადგენს მემორიალურ კომპლექსს, რომლის შემადგენლობაში შედის ილია ჭავჭავაძის თბილისის სახლ-მუზეუმი, ლიტერატურულ-მემორიალური მუზეუმი, სადაც განთავსებული იყო გაზეთ "ივერიის" რედაქცია და სტამბა. მუზეუმში დაცულია ილია ჭავჭავაძის ცხოვრებასა და მოღვაწეობასთან დაკავშირებული მასალები: მემორიალური ნივთები (კაბინეტი, საძინებელი და სასადილო XIX ს-ის ავეჯით, ჭურჭელი, სხვადასხვა სახის სამშვენიისები, ბიბლიოთეკა), დოკუმენტური და ფოტომასალა (მათ შორის დ. ერმაკოვის ფოტოები), ილიას მიერ გამოცემული ჟურნალ-გაზეთები, ხელნაწერები, XIX ს-ისა XX ს-ის დასაწყისის ფერწერული ტი-



**სამეგრელო-ზემო სვანეთი**  
**SAMEGRELO-ZEMO SVANETI**



სვანეთის ისტორიულ-ეთნოგრაფიული მუზეუმი  
(საქართველოს ეროვნული მუზეუმი)

SVANETI HISTORY-ETHNOGRAPHY MUSEUM  
(GEORGIAN NATIONAL MUSEUM)

მისამართი: 3200, დაბა მესტია,  
სტალინის ქ. 40

Address: 40, Stalini str., 3200 Mestia

phone/ტელეფონი: (+995 236) 2 21 58

web-site: www.museum.ge

E-mail: info@museum.ge

მუშაობის რეჟიმი: ყოველდღე, 10-17 სთ  
ორშაბათის გარდა

Working hours: Everyday except

Monday, 10.00 - 17.00

დაფუძნდა 1936 წელს. სვანეთის ისტორიულ-ეთნოგრაფიულ მუზეუმში დაცულია 4000 - ზე მეტი ექსპონატი. მათ შორისაა: სვანეთის რეგიონის ტერიტორიაზე არქეოლოგიური გათხ-



რების შედეგად მოპოვებული მასალები, ქართული ჭედური ხელოვნებისა და ხატუნერის უნიკალური ნიმუშები (X ს-ის მაცხოვრის ხატი, XI ს. I ნახევრის ხატები აღსაყდრებული ქრისტეს გამოსახულებით და ასანის წმ. გიორგის ხატი, XII ს-ის "ორმოცი მონამის ხატი" და "ჯვარცმის ხატი", ლეთისმშობლის IX-X ს.ს-ის ფერწერული ხატები და სხვა, სარიტუალო ნივთები IX - XIV ს.ს-ის სამწერობლები და სხვა), უძველესი ხელნაწერები (XI XIII ს.ს-ის ჰადიშის, ლაბსყალდის, იენაშისა და მესტიის ხელნაწერი ოთხთავები მოჭედილი ყდებით), ადრეული და გვიანი შუასაუკუნეების საომარი აღჭურვილობის, რკინის, ვერცხლის, სპილენძის ნაკეთობების, სამკაულების, ჭურჭლის, ქსოვილების ნიმუშები, ძველი სვანეთის ყოფის ამსახველი ეთნოგრაფიული ნივთები და სხვა.

წმინდა ორმოცი სებასტიელი მონამე  
ფერწერული ხატი სოფ. იფხის წმ. გიორგის  
ეკლესიიდან. XII ს.

The Forty Martyrs of Sebasteia  
Icon. painling. St. George church.  
Village Ipkhi. XII c.

წმინდა გიორგი, ფერწერული ხატი, XIII ს.  
Saint George. Icon. painting, XIII c.





The museum (established in 1936) houses more than 4.000 items: archaeological objects discovered in Svneti region, unique samples of engraved and painted icons (of special interest are X-XII c.c. icons), religious objects (IX-XIV c.c.), manuscripts (XI-XIII c.c. New Testaments from Adishi, Labskaldi, Ienashi, Mestia), weapons and armor, iron and cooper items, wooden ethnographic objects, adornments, silverware, textiles, etc.

წმინდა ზაქარიას ხატი, XI ს.  
St. Zakaria Icon, XI c.

ტრიპტიქონი, XII ს., ლაგურკა  
Tryptich, XII c., Lagurka







დადიანების სასახლეთა სახელმწიფო  
ისტორიულ-არქიტექტურული მუზეუმი

**DADIANI PALACES STATE HISTORY & ARCHITECTURE MUSEUM**

მისამართი: 2100, ქ. ზუგდიდი, ზვიად გამსახურდიას გამზირი 2

**Address:** 2, Zviad Gamsakhurdia str., 2100, Zugdidi

**Phone/ტელეფონი:** (+995 215) 5 06 42, 5 16 94

[www.georgianmuseums.ge](http://www.georgianmuseums.ge)

მუშაობის რეჟიმი: მუშაობს ყოველდღე, ორშაბათის გარდა, 9 სთ-დან 18 სთ-მდე

**Working hours:** Everyday except Monday, 9.00 - 18.00

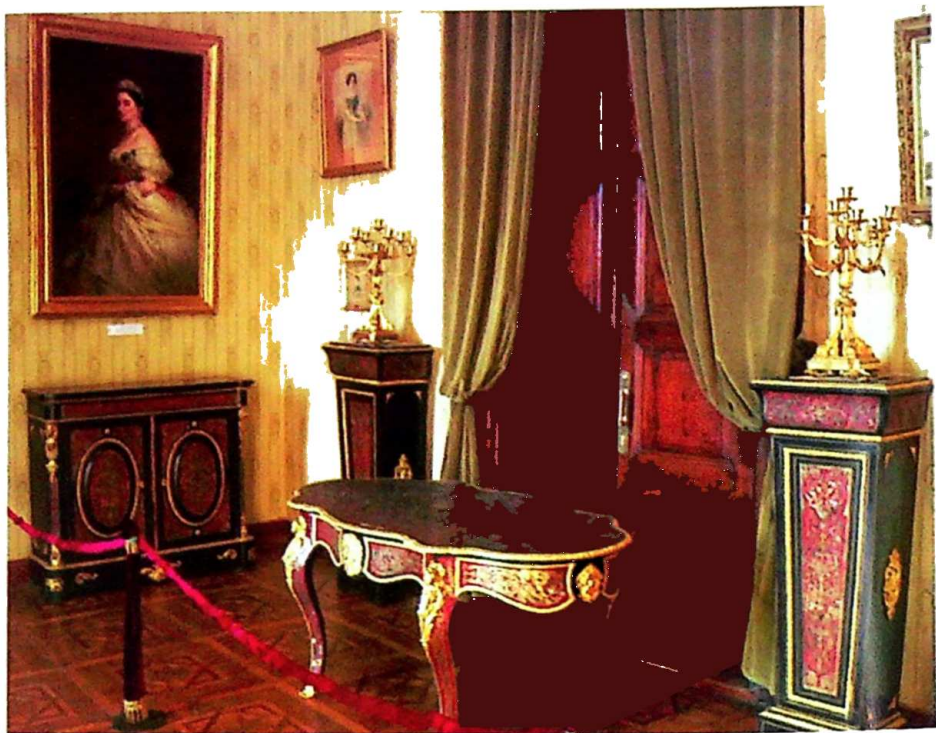

მუზეუმი დაფუძნდა 1921 წელს. სამუზეუმო კომპლექსი შედგება სამეგრელოს დედოფლის ეკატერინე ჭავჭავაძე-დადიანისა და თავად ნიკო დადიანის სასახლეებისაგან (XIX ს-ის 60-90-იანი წწ., არქიტექტორები ე. რაისი და ლ. ვასილევი), კარის ეკლესიისა და დადიანების მიერ გაშენებული ბოტანიკური ბაღისაგან. მთავარმა დავით დადიანმა სასახლეში ჯერ კიდევ 1850-იან წლებში გახსნა მუზეუმი, სადაც განთავსებული იყო ანტიკურ ქალაქ არქეოპოლისის (ნოქალაქევი) არქეოლოგიური გათხრების შედეგად აღმოჩენილი უნიკალური ნუმიზმატიკური მასალა, შუასაუკუნეების ევროპული საბრძოლო აღჭურვილობა, ეთნოგრაფიული და სახვითი ხელოვნების ნიმუშების დადიანებისეული კოლექცია. ამჟამად მუზეუმში და-

ნილაბი. მაკიდის დეტალი. საფრანგეთი. XVIII ს-ის ბოლო

Mask. Detail of table. France. The end of XVIII c.



ცულია 44 475 ექსპონატი, მათ შორის: ძვ. წ. I ს. - ახ. წ. XIX ს-ის ოქრომჭედლობის ნიმუშები (ხატები და საეკლესიო დანიშნულების სხვა ნივთები, ნატიფი ხელოვნების ნიმუშები), ანტიკური საბერძნეთისა და ძველი კოლხეთის კულტურის ამსახველი არქეოლოგიური მასალა, ქრისტიანული სინამდებების კოლექცია, ევროპული გამოყენებითი ხელოვნების ნიმუშები (ბულეს, როკოკოს, ამპირის სტილი); სამეგრელოს მთავართა, საფრანგეთის (მათ შორის განსაკუთრებით მრავლადაა ნაპოლენ ბონაპარტეს სახელთან დაკავშირებული ნივთები, რომლებიც სასახლეში აღმოჩნდა დავით დადიანის სიძის - აშოლ მიურატის მეოხებით) რუსეთის, ესპანეთის საიმპერატორო ოჯახის წევრთა რელიქვიები, XV-XIX ს-ის ხელნაწერი ნიგნები და სიგელ-გუჯრები, ნაპოლენ ბონაპარტესა (6000 ტომი) და დადიანების ბიბლიოთეკა, ევროპისა



თავილონის განძი  
ოქრო, ძვ. წ. II ათასწლეული  
**Treasury from Tagiloni. Gold.**  
II millennium B.C.

ილორის წმ. გიორგის ხატი. XVII ს.  
**St. George Icon from Ilori. XVII c.**





ნიკო დადიანი. უცნობი მხატვარი, 1872  
Niko Dadiani. Unknown artist 1872

და აზიის საბრძოლო იარაღების ნიმუშები, რუსი "პერედვიჟნიკების", ფრანგი ბატალისტებისა და ინგლისელი "მარინისტების" ფერწერული ტილოები, მდიდარი ფოტოფონდი (5000 ფოტო), ფრანგული, გერმანული, ჩინური, რუსული და სხვა წარმომავლობის ბროლის, ფაიფურ-ფაიანსის ქურჭელი და სხვა.



The museum was established in 1921. The museum complex includes: palaces of the Samegrelo (West Georgia) queen Ekaterine Chavchavadze-Dadiani and Prince Niko Dadiani, court church, and the botanic garden (60-90-ies of the XIX c., architects: E. Rais and L.Vasiliev). In 1850-ies, Prince David Dadiani organized a museum in the palace, where were displayed discovered during accidental excavations unique numismatic materials from the Archaeopolis (Samegrelo region, present day village Nokalakevi), the antique period town, as well as Dadiani family collections of medieval European armor and weapons, ethnographic objects, and fine art. At the present in the museum are kept: samples of the I c. B.C. XIX c. A.D. goldsmith works (icons, various religious objects, fine art samples); archaeological materials representing antique period Greek and Georgian culture; collection of Christian sacred objects, samples of European applied art (of Boulet, Rococo, Empire styles); relics of Samegrelo princes, royal families of France (numerous items connected with the Napoleon Buonaparte, from Ashil Mirurat Son in law of David Dadiani), Russia, Spain; XV-XIX cc. Manuscripts and charters; libraries of Napoleon (6.000 items) and Dadiani family; samples of European and Asian weapons; collection of paintings of Russian peredvizhniks, French painters of battle-pieces, and English painters of seascapes; rich collection of photographs (5.000 items); collection of crystal, china and faience crockery French, German, Russian, etc. The museum funds: 44 475 items. *Branch:* Iona Meunargia House Museum (Tsaishi village).

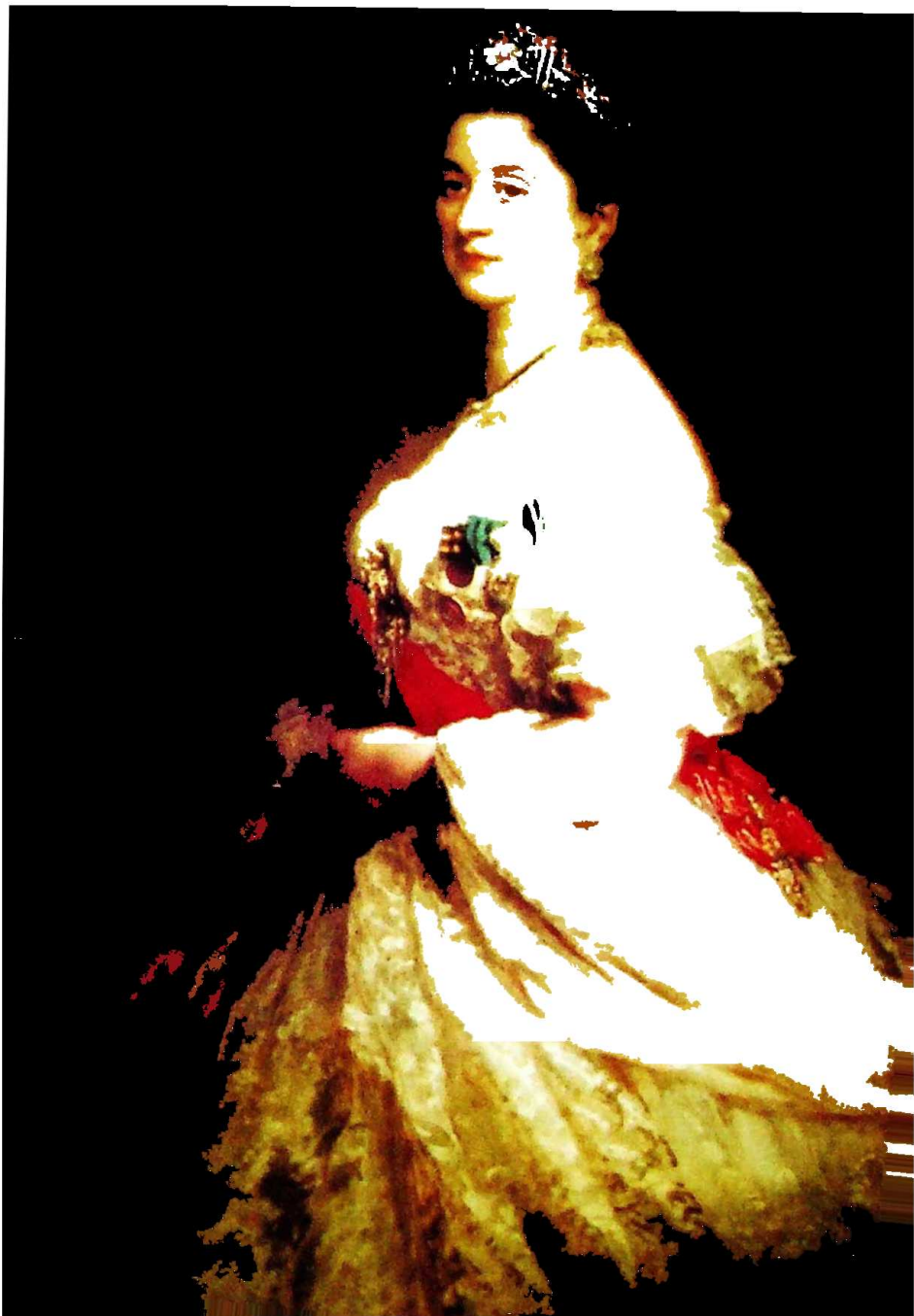



## კოლხური კულტურის მუზეუმი MUSEUM OF COLCHIAN CULTURE

მისამართი: 4400, ფოთი, 26 მაისის ქ 9  
**Address:** 9, 26 May Str., Poti, 4400.  
**Phone/ტელეფონი:** (+995 293) 2 35 02  
**E-mail/ელ-ფოსტა:** varlamgoguaдзе@rambler.ru  
[www.georgianmuseums.ge](http://www.georgianmuseums.ge)  
**მუშაობის რეჟიმი:** მუშაობს ყოველდღე.  
 ორშაბათის გარდა, 10 სთ-დან 18 სთ-მდე  
**Working hours:** Everyday except  
 Monday, 10.00 - 18.00

მუზეუმი დაფუძნდა 1933 წელს. იგი განთავსებულია 1908 წელს აგებულ შენობაში. მუზეუმის ფონდი ძირითადად შედგება ისტორიული კოლხეთის ტერიტორიაზე ჩატარებული არქეოლოგიური გათხრების შედეგად მოპოვებული მასალისგან, რომელთა ქრონოლოგია მოიცავს ძვ. წ. III ათასწლეულიდან ჩვ. წ. აღ-ის VII-VIII სს-ის პერიოდს. მათ შორისაა ფე-

ქსანდრე მაკედონელის, იუსტინიანეს, ოქროს მონეტები, კოლხური თეთრი, ეთნოგრაფიული მასალა (XIX-XX ს.ს. მიჯნა), ფოთის ისტორიასთან დაკავშირებული დოკუმენტური და ფოტომასალა. მუზეუმში დაცულია 7689 ექსპონატი. ფილიალი: ნიკო ნიკოლაძის მუზეუმი (ფოთი).

The museum was established in 1933, it is located in building, built in 1908. The museum funds represent archaeological discoveries of the historical Kolkheti (Cholcha, at the present West Georgia), the chronological frames of the collections are III Millennium B.C. VII-VIII c.c. A.D. There are significant collection objects made of non-ferrous metals (from antiquity up to medieval times), numismatic collection (gold coins of Alexander the Great, Justinian, Cholchian tetri); ethnographic collection (end of the XIX c. beginning of the XX c.); documents and photographs of the history of Poti. The museum fund: 7689 items. Branch: Niko Nikoladze Museum (Poti).



იუსტინიანეს მონეტა  
 ოქრო. VI ს.  
 Justinian coin  
 Gold. VI c.

რადი ლითონების ნაკეთობათა კოლექცია (ანტიკური პერიოდიდან შუა საუკუნეებამდე), ნუმიზმატიკა (ალე-



**პარმენ ზაკარაიას სახელობის ნოქალაქევის  
არქეოლოგიური მუზეუმ-ნაკრძალი**

**PARMEN ZAKARIAIA NOKALAKEVI ARCHAEOLOGY  
MUSEUM-RESERVE**

მისამართი: 4115, სენაკის რ-ნი, სოფ. ნოქალაქევი

Address: 4115, Village Nokalakevi, Senaki District

Phone/ტელეფონი: (+995 8 213) 5 00 60

Website/ვებ-გვერდი: [www.nokalakevi.ge](http://www.nokalakevi.ge), [www.georgianmuseums.ge](http://www.georgianmuseums.ge)

მუშაობის რეჟიმი: მუშაობს ყოველდღე, ორშაბათის გარდა, 10 სთ-დან 16 სთ-მდე

Working hours: Everyday except Monday, 10.00 - 16.00

მუზეუმ-ნაკრძალი (დაფუძნდა 1979 წელს) მოიცავს ადრეული შუასაუკუნეების საქართველოს ერთ-ერთ უმნიშვნელოვანეს ძეგლს - ნოქალაქევი (ციხე-გოჯი, არქეოპოლისი). ნოქალაქევის ყველაზე ადრეული არქეოლოგიური ფენები და აქ აღმოჩენილი ნივთები თარიღდება ძვ. წ. VIII-VII ს.ს-ით. მათ შორისაა: სხვადასხვა ცხოველთა (ცხვარი, ლორი,

ცხენი) კერამიკული ქანდაკებები, ძვ. წ. VI-IV ს.ს-ის ფენებიდან გამოვლენილი როგორც ადგილობრივი წარმოების, ასევე იმპორტული თიხის ჭურჭელი (ამფორები), ელინისტური ხანის (ძვ. წ. III - I ს.ს.) ორმოსამარხები და ქვეერსამარხები მდიდრული სამარხეული ინვენტარით: ოქროს, ვერცხლის, ბრინჯაოს, მინისა და პასტის მძივები, ბეჭდები, სა-



the most important monument of the early medieval times Georgia. The earliest archaeological strata in Nokalakevi are dated VIII-VII c.c. B.C., In this layers are discovered ceramic figurines of various animals (sheep, pig, horse), of special interest are two-headed figurines; In VI-IV c.c. B.C. layers are discovered ceramic crockery, both produced locally and imported. In Nokalakevi were disco-

ყურები, სასაფეთქლეები, სამაჯურები და სხვა. ნაქალაქარის ტერიტორიაზე გამოვლენილია აგრეთვე საერო არქიტექტურის ნიმუშები (სასახლეები, აბანოები), ქრისტიანული ტაძრები, წყალსაცავი, გვირაბი და სხვა სახის სამეურნეო თუ საფორტიფიკაციო ნაგებობები. ნაქალაქარის ტერიტორიაზე აღმოჩენილია XVI-XVIII ს.ს-ის მცირე ზომის სასახლე, ძველ გალავნებზე და კოშკებზე - შედარებით ახალი სამშენებლო ფენებიც. მუზეუმ-ნაკრძალის ფონდებში დაცულია 3450 ექსპონატი.

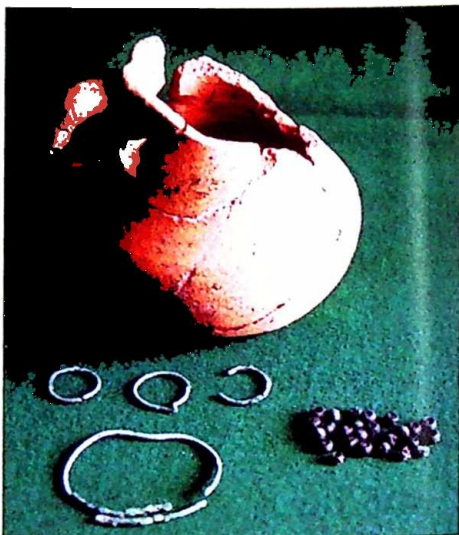

vered also Hellenistic period (III-I B. C.) rich burials, where were found necklaces made of gold, silver, bronze, glass, and pasta, also rings, templar pendants, bracelets, etc. There are discovered also a rich ceramic material (of special interest are amphorae). In the area were also discovered palaces, Christian churches, bathes, cistern, tunnel and other kinds of household and fortification buildings. In the same area was discovered small palace (XVI-XVIII c.c.), and also there are some layers of late work seen in the old walls and towers. The museum fund: 3450 items.

The Museum-Reserve was established in 1979. Nokalakevi (in past Tsikhe-Goji, Archaeopolis) is one of



გივი ელიაშვილის სახელობის მარტვილის  
მხარეთმცოდნეობის მუზეუმი

GIVI ELIAVA MARTVILI LOCAL MUSEUM

მისამართი: 3100, მარტვილი, გივი ელიაშვილის ქ. 4

Address: 4, Givi Eliava str., 3100, Martvili

Phone/ტელეფონი: (+995 218) 2 12 38

www.georgianmuseums.ge

მუშაობის რეჟიმი: მუშაობს ყოველდღე, შაბათ- კვირის გარდა, 10 სთ-დან 16 სთ-მდე

Working hours: Everyday except Saturday & Sunday, 10.00 - 16.00

მუზეუმი დაფუძნდა 1957 წელს. მუზეუმში ძირითადად დაცულია არქეოლოგიური მასალა, რომლის ქრონოლოგია მოიცავს ადრეული ქვისა და ბრინჯაოს ხანის პერიოდს (სამუშაო და საბრძოლო იარაღები, სარიტუალო ქვები, სხვადასხვა მასალისგან დამზადებული სამკაულები, ძვ. წ. VII-VI სს-ის ბრინჯაოს ფიგურა, ფიბულები სხვადასხვა გამოსახულებებით და სხვა). აგრეთვე მდიდარი ნომისმატიკური მასალა: ძვ. წ. IV-II სს-ის ოქროს მონეტები, კოლხური თეთრი, X-XVIII სს-ის ვერცხლის მონეტების კოლექცია, XVIII-XIX სს-ის ხელნაწერები და სიგელ-გუჯრები და სხვ., ქართველ მხატვართა ფერწერული (ლ. გუდიაშვილი, ელ. ახვლედიანი, მ. თოიძის, რ. სტურუას, ს. მანისაშვილის) ნამუშევრები, ირ. ოჩიაურის, ჯ. ბუაღავას ქანდაკებები. მუზეუმს აქვს უნიკალური კოლხური ვაზის საკოლექციო ნაკვეთი და ეთნოგრაფიული კუთხე. მუზეუმში დაცულია 55 064 ექსპონატი.

The Museum-Reserve was established in 1957, it houses collections of archaeological materials of the Early Stone Age and the Bronze Age (implements, weapons, ceremonial stones, adornments made in various materials, VII-VI c.c. B.C. bronze sculptures, fibulas with various images, etc.). The

rich numismatic collection includes IV-II c.c. B.C. gold coins, Cholchian tetri, collection of X-XVIII c.c. silver coins. There are also collection of XVIII-XIX c.c. Manuscripts and charters, etc., collection of paintings of XX c. Georgian artists: L. Gudiasvili, E. Akhvlediani, R. Sturua, M. Toidze, as well as sculptures of I. Ochiauri, J. Bzhalava. The museum owns land with a vineyard with a unique Cholchian vine, as well as ethnographic section. The museum fund: 55 064 items.

მქადაგებელი  
ბრინჯაო. ძვ. წ. VII-VI სს.  
Preacher Bronze.  
VII-VI cc. B.C.

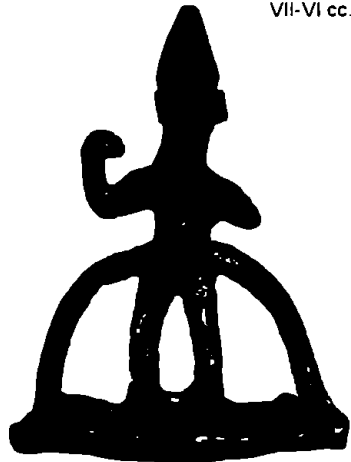



ბორდოხან დედოფლის (თამარ მეფის დედის) ხატი. ოქრო, ვერცხლი, ფერწერა. XII ს.  
Icon of Queen Bordokhan (mother of King Tamar). Gold, silver, painting. XII c.

დადიანების სასახლეთა ისტორიულ-არქიტექტურული მუზეუმის კოლექციიდან  
From the collection Dadlani Palaces History & Architecture Museum

**რატა-ლეჩხუმი და ქვემო სვანეთი**  
**RACHA-LECHKHUMI-KVEMO SVANETI**





## ლადო მუსელიანის სახელობის ლენტეხის მხარეთმცოდნეობის მუზეუმი

### LADO MUSELIANI LENTEKHI LOCAL MUSEUM

მისამართი: 2900, ლენტეხი, თამარ მეფის ქ. 49

Address: 49, King Tamar str., 2900, lentekhi

Phone/ტელეფონი: (+995 99) 16 32 24

[www.georgianmuseums.ge](http://www.georgianmuseums.ge)

მუშაობის რეჟიმი: მუშაობს ყოველდღე, კვირა-ორშაბათის გარდა, 10 სთ-დან 16 სთ-მდე

Working hours: Everyday except Sunday & Monday, 10.00 - 16.00

მუზეუმში (დაფუძნდა 1937 წელს) დაცულია ბრინჯაოს ხანის არქეოლოგიური მასალა (შრომისა და საბრძოლო იარაღები, სამკაულისა და კერამიკის ნიმუშები), XI ს-ის სარიტუალო ჯვარი და კვერთხი, ეკლესიის საკურთხევლის დეტალები ქრისტეს გამოსახულებით, XVII - XVIII სს. ხელნაწერი ლოცვები. მუზეუმში დაცულია ქვემო სვანეთის ეთნოგრაფიული ყოფის ამსახველ ექსპონატთა საინტერესო კოლექცია, რომელიც ექსპონირებულია მუზეუმის კუთვნილ სვანური ტიპის საცხოვრისში (მაჩუბი). მუზეუმში დაცულია 3 300 -ზე მეტი ექსპონატი.

The museum was established in 1937, it houses the Bronze Age archaeological materials (implements and weapons, samples of adornment and ceramics), XI c. ceremonial cross and crozier, details of the church altar with Christ image, XVII-XVIII c.c. manuscript prayer-book. Lower Svaneti ethnography collection is displayed in machubi local type of traditional dwelling. The museum fund: more 3 300 items.



TSAGERI LOCAL MUSEUM

მისამართი: 5100, ქ. ცაგერი, რუსთაველის ქ. 20

Address: 20, Rustaveli str., 5100 Tsageri

Phone/ტელეფონი: (+995 238) 22 57, (+995 99) 24 18 70

www.georgianmuseums.ge

მუშაობის რეჟიმი: მუშაობს ყოველდღე, შაბათ-კვირის გარდა, 10 სთ-დან 17 სთ-მდე

Working hours: Everyday except Saturday & Sunday, 10.00 - 17.00

მუზეუმში (დაფუძნდა 1937 წელს) დაცულია ქვემო სვანეთსა და ლეჩხუმში არქეოლოგიური გათხრების შედეგად აღმოჩენილი მასალა, რომელიც ძირითადად მოიცავს ადრეული და გვიანი ბრინჯაოს ხანას, ანტიკურ პერიოდს. მათ შორისაა: ბრინჯაოს განძი, აღმოსავლური და კოლხური ბრინჯაოს სტილიზებული ცულები, კავკასიური სიკილი, ხეთური ლაგამი, ქვის ხანის იარაღები: ცულნერაქვი, ისრისპირები, სახნისი, დანები; ნუმისმატიკის ნიმუშები (ალექსანდრე მაკედონელის მონეტა, კოლხური თეთრი და სხვ.), იშვიათი ბიბლიოგრაფიული გამოცემები. მუზეუმში დაცულია 15 500-ზე მეტი ექსპონატი. მუზეუმის ფილიალი: ლადო ასათიანის სახლ-მუზეუმი (სოფელი ბარდნალა).



The museum was established in 1937, it houses archaeological collections from Lower Svaneti and Lechkhumi regions (West Georgia), mostly it is dated Bronze Age and Antiquity periods. Among the items are: bronze horse rider, bronze treasury, stylized eastern and Cholchian bronze axes, Caucasian sickle, Hittite bridle, Stone Age implements axes, arrowheads, knives; collection of coins coin of Alexander the Great, Cholchian tetri, etc.; rare books (XIX c.). More 15 000 items. Branch: Lado Asatiani House Museum (village Bardnala).



მხედარი. ბრინჯაო.  
ძვ.წ X-VIII ს.ს.  
Rider. Bronze.  
X-VIII cc. B. C.



ONI LOCAL MUSEUM

მისამართი: 3600, ქ. ონი, რუსთაველის ქ. 26  
 Address: 26, Rustaveli str., 3600, Oni  
 Phone/ტელეფონი: (+995 99) 376 863  
 www.georgianmuseums.ge  
 მუშაობის რეჟიმი: მუშაობს ყოველდღე,  
 შაბათ-კვირის გარდა, 10 სთ-დან 17 სთ-მდე  
 Working hours: Everyday except  
 Saturday & Sunday, 10.00 - 17.00

მუზეუმში (დაფუძნდა 1952 წელს) დაცული არქეოლოგიური მასალა მოიცავს ქვეყნის ისტორიულ-კულტურული განვითარების სხვადასხვა პერიოდს (ქვის ხანიდან გვიანფეოდალური ხანის ჩათვლით). ექსპონატთა უმრავლესობა განეკუთვნება ბრინჯაოს პერიოდს. მათ შორისაა: ჭვირული ასტრალური ბალთები, ხარის საბუზარები, ქალის სამკაულები, საბრძოლო და შრომის იარაღები, X-XI სს-ის ნმ. გიორგისა და ნმ. სამების ეკლესიების არქიტექტურული დეტალები, X-XIV სს-ის ფულის ნიმუშები, XIX ს-ის ეთნოგრაფიული ხასიათის მასალები, ხელნაწერი და ბეჭდური წიგნები, XX ს-ის ცნობილ ქართველ მხატვართა ფერწერული ტილოები (უჩა ჯაფარიძე, ვალენტინ შერპილოვი, ვასილ შუხაევი, სერგო ჩახოიანი და სხვა). მუზეუმში დაცულია 15 500-ზე მეტი ექსპონატი.



ნმ. გიორგის ეკლესიის სარკმლის რელიეფის ფრაგმენტი. X ს.  
 Relief of window.  
 detail. St. George's Church X c

The museum was established in 1952, it houses several collections: archaeological (from the Stone Age up to late medieval times, most of items are the Bronze Age dated) bronze figurine of a sheep, open-work astral buckles, bull decorations, adornments, fragments of weapons and implements; Collection of architectural details and relief fragments from X-XI c.c. St. George and St. Trinity churches; samples of X-XIV cc. coins; ethnographic objects; manuscripts and printed books; paintings of XX c. well-known artists (Ucha Japaridze, Valentin Sherpilov, Vasil Shukhaev, David Nalbandian, Sergo Chakhoi-an, etc.). The museum fund: More 15 000 items.



ბრინჯაოს ჭვირული ბალთა. II-III სს.  
 Buckle. Bronze. II-III c.c.



## ამბროლაურის სახვითი ხელოვნების მუზეუმი AMBROLAURI FINE ART MUSEUM

მისამართი: 0400, ამბროლაური, თამარ მეფის ქ. 4

Address: 4, King Tamar str., 0400, Ambrolauri

Phone/ტელეფონი: (+995 99) 95 14 35

[www.georgianmuseums.ge](http://www.georgianmuseums.ge)

მუშაობის რეჟიმი: მუშაობს ყოველდღე, შაბათ-კვირის გარდა, 10 სთ-დან 17 სთ-მდე

Working hours: Everyday except Saturday & Sunday, 10.00 - 17.00

მუზეუმში (დაფუძნდა 1965 წელს) დაცულია XX ს-ის ცნობილი ქართველი მხატვრების - ლადო გუდიაშვილის, ელენე ახვლედიანის, ქეთევან მაღალაშვილის, დავით კაკაბაძის, უჩა ჯაფარიძის, კობა გურულის, ავთო ვარაზის, ლევან ცუცქერიძის, ნათელა იანქოშვილის და სხვათა ფერწერული ტილოები და გრაფიკული ნამუშევრები (551 ექსპონატი).

დავით კაკაბაძე. სვანეთი  
David Kakabadze. Svaneti



The museum was established in 1965, it houses collection of the paintings and graphics of well-known Georgian artists of XX c.: Lado Gudishvili, Elene Akhvediani, David Kakabadze, Ucha Japaridze, Koba Guruli, Avto Varazi, Levan Tsutskiridze, Natela Iankoshvili, etc. (551 items).

უჩა ჯაფარიძე. ნისქელი სოფ. ლარში  
Ucha Japaridze. The mill in village Gan

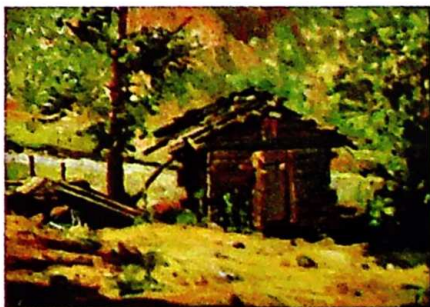

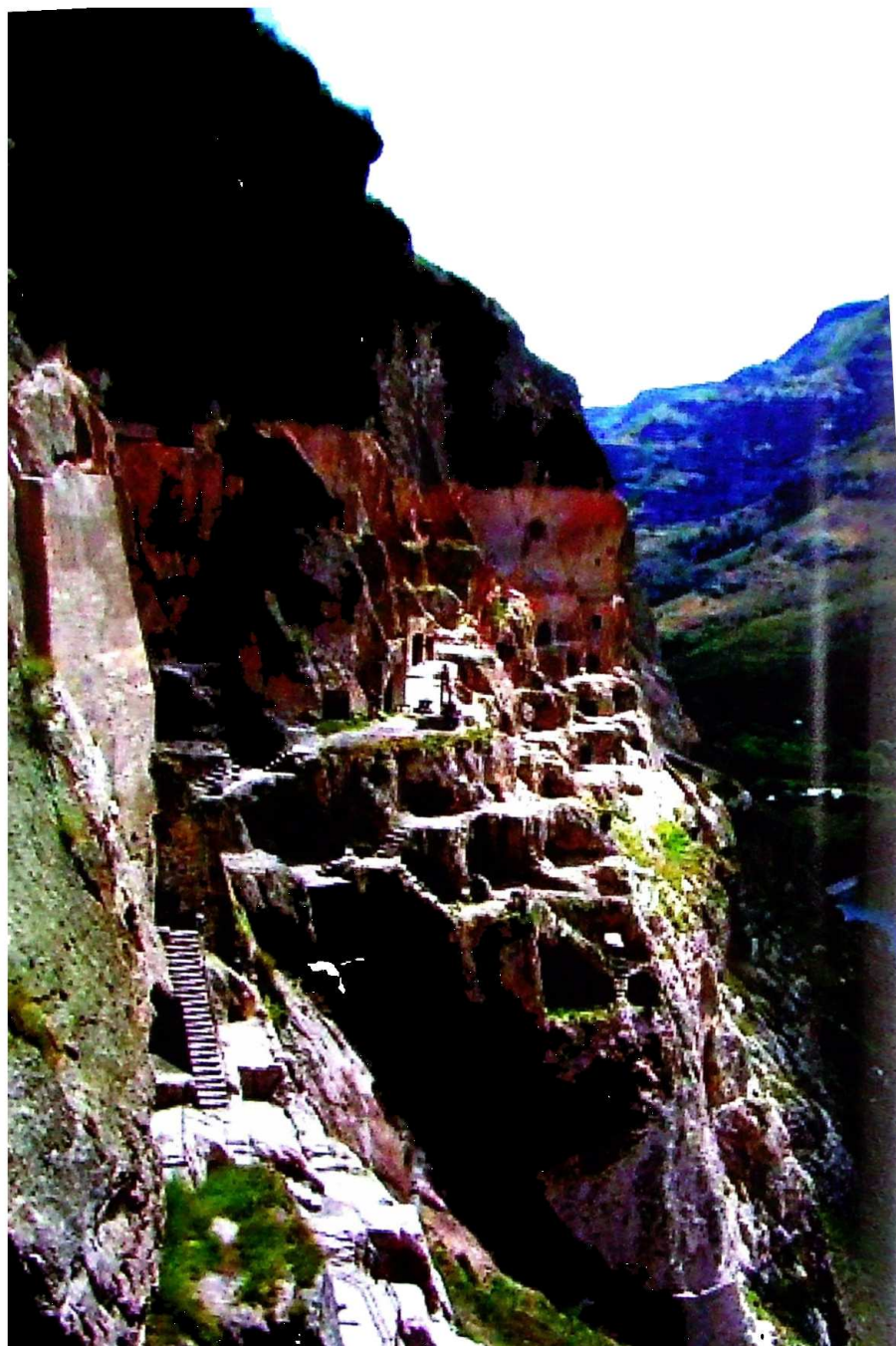



**სამცხე-ჯავახეთი**  
**SAMTSKHE-JAVAKHETI**



ივანე ჯავახიშვილის სახელობის  
სამცხე-ჯავახეთის ისტორიული მუზეუმი  
(საქართველოს ეროვნული მუზეუმი)

IVANE JAVAKHISHVILI SAMTSKHE-JAVAKHETI HISTORY MUSEUM  
(GEORGIAN NATIONAL MUSEUM)



მისამართი: 0800, ქ. ახალციხე,  
ქ. ხარისჭირაშვილის ქ. 1  
**Address:** 1, Kharischirashvili str.,  
0800, Akhallsikhe  
**Phone/ტელეფონი:** (+995 265) 2 16 22.  
**Website/ვებ-გვერდი:** [www.museum.ge](http://www.museum.ge)  
მუშაობის რეჟიმი: მუშაობს ყოველდღე,  
ორშაბათის გარდა, 10 სთ-დან 18 სთ-მდე  
**Working hours:** Everyday except  
Monday, 10 00 - 18 00

მუზეუმში (დაფუძნდა 1923 წელს) თავმოყრილია რეგიონის კულტურული მემკვიდრეობის მნიშვნელოვანი ნაწილი: ძველი ხელნაწერები, ეპიგრაფიკული, არქეოლოგიური, ნუმიზმატიკური, ეთნოგრაფიული მასალა, ფოტოდოკუმენტები, ხელნაწერთა და ძველ ნაბეჭდ წიგნთა ფონდი. განსაკუთრებით მნიშვნელოვანია ქართული ლაპიდარული წარწერების ნიმუშები, ასევე XIX-XX სს-ის მიჯნის ხალიჩა-ფარდაგების უნიკალური კოლექცია (25 000 ექსპონატი).



ახალციხური ხალიჩა (ფრაგმენტი).  
XIX ს-ის I ნახევარი.  
**Carpet from Akhalsikhe (fragment).**  
First half of the XIX c.



The museum houses the significant part of the region cultural heritage: old manuscripts, epigraphic, archaeology, numismatic, ethnography materials, photo documentation, fund of manuscripts and old printed books. Collection of inscriptions on stone are of special importance, as well as unique collection of carpets and rugs (of the verge of XIX-XX cc.). The museum fund: 25 000 items.

სარიტუალო კერის სადგარი.  
ახალციხე, "ამირანის გორა"  
ადრე ბრინჯაოს ხანა.

Ritual hearth's prop  
Amirani's Gora, Akhaltsikhe  
Early Bronze Age



ჯვარი. მოოქროვილი ვერცხლი. XIX ს.  
Cross. Gilded Silver. XIX c.

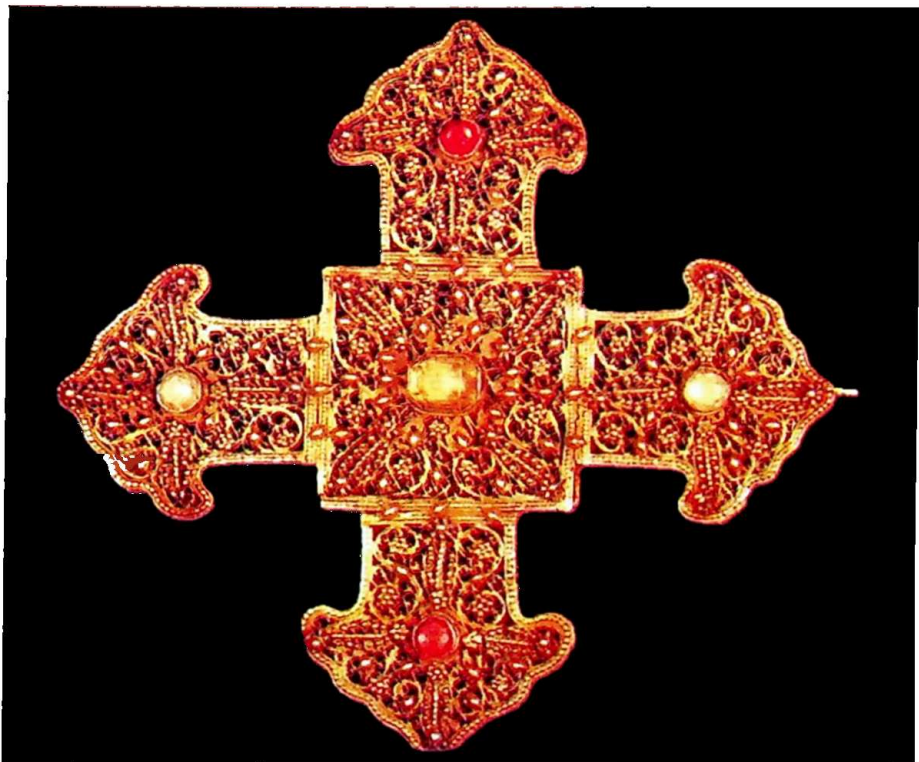

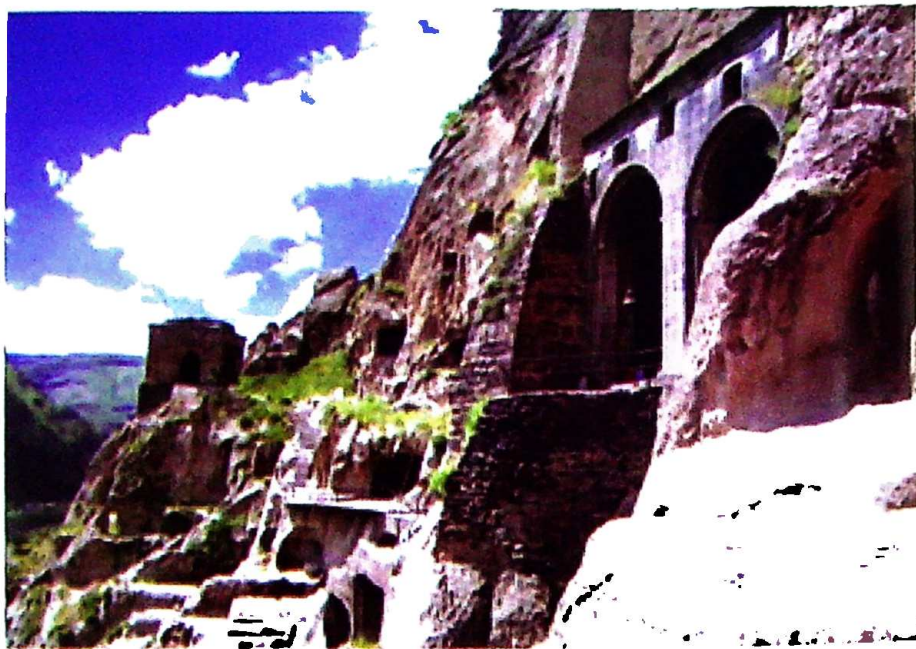

**ვარძიის ისტორიულ-ხუროთმოქმედრული სახელმწიფო  
მუზეუმ-ნაკრძალი**

**VARDZIA STATE HISTORY & ARCHITECTURE  
MUSEUM-RESERVE**

მისამართი: 0500, ასპინძის რაიონი, ვარძია  
Address: Vardzia, 0600, Aspindza district  
Phone/ტელეფონი: (+995 99) 11 62 07  
www.georgianmuseums.ge  
მუზეუმის რეჟიმი: ყოველდღე, 9 - 19 სთ  
Working hours: Everyday, 9.00 - 19.00

მუზეუმ-ნაკრძალი (დაფუძნდა 1938 წელს) შედგება XII ს-ის კლდეში ნაკვეთი ისტორიულ-არქიტექტურულ გამოქვაბულთა კომპლექსისა და უფრო ადრინდელი ხანის (X-XII სს.) ანანაურის ძეგლისაგან. მრავალსართულად (13 სართული) გამოკვეთილი კომპლექსი (ღვთისმშობლის მიძინების ტაძარი, თავდაცვითი და საირიგაციო ნაგებობები, მონაზონთა სენაკები და სხვ.) ძირითადად შეიქმნა 1156-1203 წლებში, თამარის მე-

ფობის ხანაში (1184-1213 წწ.), ხოლო მისი მრავალსართავისანი პალატებისა (120 საცხოვრებელი კომპლექსის 420 სათავსი, 25 მარანი 185 ქვევრით და სხვ.) და ანსამბლის სხვა ელემენტების (სენაკები, სამრეკლო, სატრაპეზო და სხვ.) აგება XVIII-XIV სს-ში



დასრულდა. ამჟამად კომპლექსში შემორჩენილია 242 გამოქვაბული, "სადარბაზო" მცირე ეკლესიით, თამარის სენაკი, სათათბირო ოთახი, სატრაპეზო, სალხინო მარნით, აფთიაქი, ნყალსადენის ტრასა, თავდაცვითი ნაგებობები (საგანგებო სამალავები, საიდუმლო გვირაბები), XIII საუკუნის სამრეკლო და მთავარი ეკლესიის კარიბჭე, ანანაურის ეკლესია XV-XVI სს-ის მოხატულობით, "ლიტანიის ეკლესია" (სულ თხუთმეტი ეკლესია), განსაკუთრებით მნიშვნელოვანია ღვთისმშობლის მიძინების ტაძრისა და კარიბჭის მოხატულობა (1184-1203), სადაც მაცხოვრის ცხოვრების ამსახველ სცენებთან ერთად გამოსახულია გიორგი III-ისა და თამარ მეფის პორტრეტები.

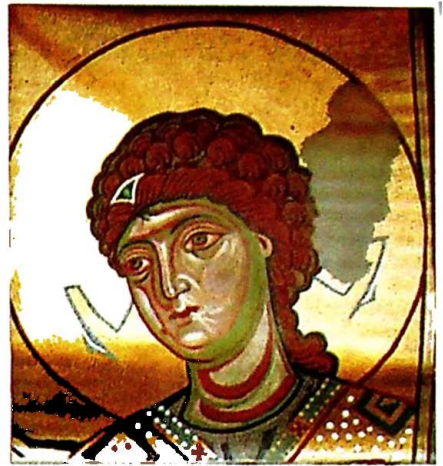

The Museum-Reserve was established in 1938, it includes XII c. cave complex and X-XII cc. cave village Ananauri. The cave complex has 13 floors (Dormition of the Virgin church, fortification and irrigation structures, monk cells, etc.) were built in 1156-1203 in reign of Queen Tamar (1184-

1213), other elements the chamber complex (120 living cave units with 420 rooms, 25 wine-cellar with 185 big ceramic jugs, etc.) and other parts (cells, bell-tower, refectory room, etc.) finished in XIII-XIV c.c. At the moment in the complex there are 242 caves, reception-room with a small church, Tamar's cell, Council Room, refectory room, feast room with a wine-cellar, chemist's, pipeline, fortification structures (special spaces to hide, secret tunnels), XII c. bell-tower and gate of the main church, church in Ananauri with XV-XVI c.c. wall paintings, 15 churches. Especially important are wall painting in Dormition of the Virgin church and gate (1184-1203), where along with episodes of the life of Saviour one can see portraits of King Giorgi III and his daughter Queen Tamar.



# ბორჯომის მხარეთმცოდნეობის მუზეუმი

## BORJOMI LOCAL MUSEUM

მისამართი: 1200, ქ. ბორჯომი, ნმ. ნინოს ქ. 5

Address: 5, Saint Nino str., 1200, Borjomi

Phone/ტელეფონი: (+995 267) 2 23 62

www.georgianmuseums.ge

მუშაობის რეჟიმი: მუშაობს ყოველდღე, ორშაბათის გარდა, 10 სთ-დან 17 სთ-მდე

Working hours: Everyday except

Monday, 10.00 - 17.00

მუზეუმი დაფუძნდა 1938 წელს. იგი განთავსებულია გერმანელი ინჟინრის ვ. შვეიერის მიერ 1890 წელს აშენებულ რომანოვების ყოფილ კანცელარიაში. მუზეუმში ექსპონირებულია ძვ. წ. I ს-ისა და ძვ. წ. II ათასწლეულის არქეოლოგიური მასალები (ბრინჯაოს ბალთები, საკიდები, VIII - VII სს-ის ბრინჯაოს მხედარი, მინის, თიხის ჭურჭელი, საბრძოლო და შრომის იარაღები), ნუმისმატიკა (კოლხური თეთრის კოლექცია, მანგუ ყაენის მონეტა, თურქული მონეტები), XIX ს-ის I ნახევრით დათარიღებული რომანოვების ნაქონი ფრანგული, იტალიური, ჩინური, იაპონური, გერმანული წარმოების ჭურჭელი, იარაღი, ფერწერა, ქანდაკება, გრაფიკა. მუზეუმის ფონდი: 37 699 ექსპონატი.

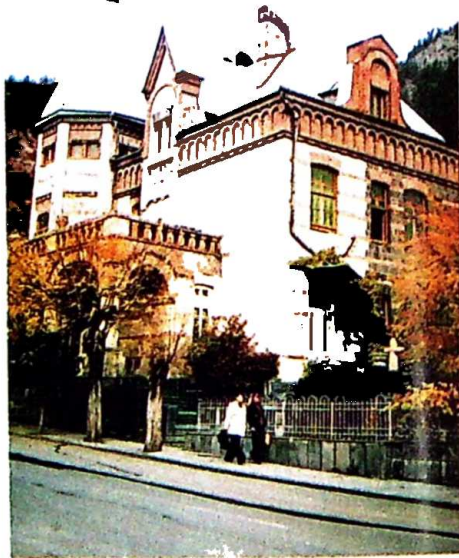

The museum was established in 1938, it houses archaeological materials of XII-IX cc. B.C.: engraved axes, bronze ram, the Gonio Treasury samples intaglio with Aphrodite and Eros images, I-II cc. golden engraved phial, golden figurine of discus-thrower, golden pendants with images of Helios and decorative motifs, beads made of various materials, fragments of belts (gold, pasta), brooch, religious bronze sculptures, fragments of trunk decorations with images of oak leaves and acorns; ethnographic, folk and applied art samples, manuscripts, fine art items, rare samples of the nature (25 billion years old fossilized tree). The museum fund: 37 699 items.



ადარა  
ADJARA



## აჭარის ხარიტონ ახვლედიანის სახელმწიფო მუზეუმი

### KHARITON AKHVLEDIANI ADJARA STATE MUSEUM

მისამართი 6000, ე. ბათუმი, ჯინჯარაძის ქ. 4

Address: 4, Jincharadze str., 6000, Batumi

Phone/ტელეფონი: (+995 882 22) 7 11 75

www.georgianmuseums.ge

მუშაობის რეჟიმი მუშაობს ყოველდღე,  
10 სთ-დან 18 სთ-მდე

Working hours. Everyday, 10 00 - 18 00



მუზეუმი დაფუძნდა 1908 წელს. მასში ამჟამად დაცულია ძვ. წ. XII-IX სს-ის, აგრეთვე VII-IV სს-ის უნიკალური არქეოლოგიური მასალები: ანტიკური პერიოდის ბერძნული შავლაკიანი კრატერი, გრავირებული ცულები, სკულპტურები, გონიოს განძი - ინტალიო აფროდიტესა და ეროსის გამოსახულებით, I-II სს-ის ოქროს ტედური ფიალა, ბადროს მტყორცნე-

უხის ფოთლებისა და ნაყოფის გამოსახულებით და სხვ. აგრეთვე: ბუნების იმეიათი ძეგლები (მათ შორის 25 მლნ. წლის გაქვავებული ხე), XIX-XX სს-ის მიჯნის ეთნოგრაფიული, ხალხური და გამოყენებითი ხელოვნების ნიმუშები, ხელნაწერები, სახვითი ხელოვნების ნიმუშები. მუზეუმის ფონდი: 180 000 ექსპონატი.



ინტალიო აფროდიტესა და ეროსის გამოსახულებით. ოქრო. ძვ. წ. V ს.  
Intaglio representing Aphrodite and Eros.  
Gold. V c. B.C.

The museum was established in 1908, it houses archaeological materials of XII-IX cc. B.C.: engraved axes, bronze ram, the Gonio Treasury samples intaglio with Aphrodite and Eros images, I-II cc. golden engraved pial, golden figurine of discus-thrower, golden pendants with images of Helios and decorative motifs, beads made of various materials, fragments of belts

ლის ოქროს ფიგურა, ოქროს სარტყლის ფრაგმენტები, გულსაკიდები პელიოსისა და სტილიზებული გამოსახულებებით, სხვადასხვა მასალისგან დამზადებული მძივები, კლიტები, გულსაბნევი, საკულტო დანიშნულების სკულპტურები (ბრინჯაო), სკივრის მორთულობის ფრაგმენტი

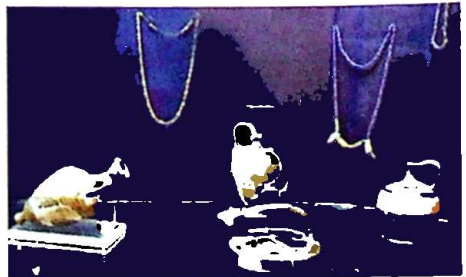



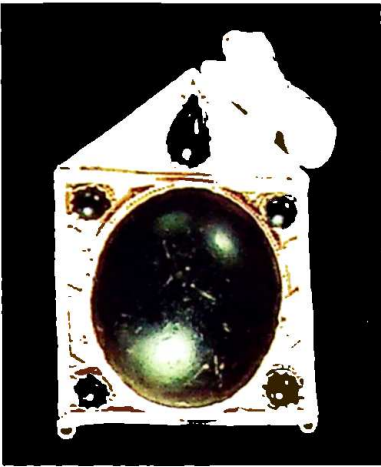

გულსაკიდი. ოქრო. გონიო I-II სს.  
Coulomb. Gold. Gonio. I-II cc

(gold, pasta), brooch, religious bronze sculptures, fragments of trunk decorations with images of oak leaves and acorns; ethnographic, folk and applied art samples, manuscripts, fine art items, rare samples of the nature (25 billion years old fossilized tree). The museum fund: 180 000 items.



დისკოს მტყორცნელი. ოქრო. გონიო I-II სს.  
Discobolos. Gold. Gonio. I-II cc.



ვერძი. ბრინჯაო. ძვ. წ. XII IX სს.  
Ram. Bronze. XII-IX cc. B. C.



მედალიონი. ოქრო. გონიო, I-II სს.  
Medalion. Gold. Gonio, I-II cc.

აჭარის ხელოვნების  
სახელმწიფო მუზეუმი

STATE ART MUSEUM OF ADJARA

მისამართი: 6010, ბათუმი, ერა ქ. 8

Address 8. Era str. 6010. Batumi

Phone/ტელეფონი: (+995 862 22) 7 38 94

www.georgianmuseums.ge

მუშაობის რეჟიმი მუშაობს ყოველდღე  
ორშაბათს გარდა, 10 00 - 18 00 სთ.

Working hours Everyday except  
Monday 10 00 - 18 00



მუზეუმში (დაფუძნდა 1998 წელს) დაცულია ცნობილ ქართველ და უცხოელ მხატვართა ფერწერული ტილოები (ნიკო ფიროსმანი, დ. კაკაბაძე, ლ. გუდიაშვილი, ე. ახვლედიანი, ს. ბაკალოვიჩი, ა. ზომერი, ა. თერნი, ნ. იგნატოვი, ა. ზანკოვსკი და სხვა), გრაფიკული (ნ. ჭურღულია, ლ. ზამბახიძე, რ. ფეტვიაშვილი, გ. წერეთელი და სხვა) ნამუშევრები, კერამიკის, ხის, მინის, ქედურობის, გობელენის, სკულპტურის (ე. ჯანტარელის "ნიმფა და პატარა ფაუნი", გ. ოჩიაურის "პორტრეტი" და სხვა) ნიმუშები (400 ექსპონატი).



გიგო გაბაშვილი. ორი მოქალაქე 1884  
Gigo Gabashvili. Two citizens 1884



The museum was established in 1998, it houses paintings of well-known Georgian and foreign artists (Niko Pirosmani, D. Kakabadze, L. Gudiasvili, E. Akhvediani, S. Bakalovich, A. Zommer, A. Tern, N. Ignatov, A. Zankovski, etc.) And graphic works (N. Churgulia, R. Petviashvili, L. Zambakhidze, G. Tsereteli etc.) sculpture (E. Gantareli's "Nymph and a Little Faun", G. Ochiauri's "Portrait", etc.), as well as samples of decorative art (ceramics, woodcuts, glasswork, engravings, tapestry). The museum fund: 400 items.

სტეფან ბაკალოვიჩი. მძინარე ქალი. 1884  
Stefan Bakalovich. Sleeping woman. 1884



ე. ჯანტარელი. ნიმფა და პატარა ფაუნსი. 1852  
E. Gantareli. Nymph and little Faun 1852

ლადო გუდიაშვილი. კინტოსი  
Lado Gudiyashvili. Kintos.



# ბათუმის არქეოლოგიური მუზეუმი BATUMI ARCHAEOLOGY MUSEUM

მისამართი: 6010, ბათუმი, ილია ჭავჭავაძის ქ. 77

Address: 77, Iliа Chavchavadze str., 6010, Batumi

Phone/ტელეფონი: (+995 822 22) 7 74 89, 7 19 81

E-mail: batumi-arch-museum@yahoo.com

www.georgianmuseums.ge

მუშაობის რეჟიმი: მუშაობს ყოველდღე ორშაბათის გარდა, 9:00 - 18:00 სთ.

Working hours: Everyday except Monday. 9.00 - 18.00

მუზეუმში (დაფუძნდა 1988 წელს) დაცულია აჭარისა და ქალაქის ბათუმის ტერიტორიაზე (ფიჭვნარი, ნამჭედური, ხიხადირი, კვამტა და სხვა) საქართველო-ინგლისის ერთობლივი არქეოლოგიური გათხრების შედეგად და შემთხვევით აღმოჩენილი უნიკალური მასალა მოყოლებული ბრინჯაოს ხანიდან ახ. წ. შუასაუკუნეების ჩათვლით. მათ შორის: ქართული და უცხოური ნარმომავლობის მონეტების უნიკალური ნიმუშები, ბრინჯაოს, მინისა და კერამიკის ჭურჭელი და სხვა. მუზეუმის ფონდი: 13 935 ექსპონატი.

The museum was established in 1988, it houses unique materials from Bronze Age to Medieval times, from archaeological excavations throughout Adjara and in Batumi (Pichvnari, Namchaduri, Khikhadziri, Kvashta) done by the joint Georgian-British expeditions, as well as samples, discovered by accident. There are unique samples of Georgian and foreign origin coins, bronze vessels, glassware and ceramic, etc. The museum fund: 13 935 items.

აფროდიტე. თიხა. I-II სს.  
Aphrodite. Clay. I-II cc





## გონიო-აფსაროსის მუზეუმ-ნაკრძალი

### GONIO-APSAROS MUSEUM-RESERVE

მისამართი: 6406, ხელვაჩაურის რაიონი, სოფელი გონიო

Address: 6406, Village Gonio, Khelvachauri district

Phone/ტელეფონი: (+995 99) 92 08 98

[www.georgianmuseums.ge](http://www.georgianmuseums.ge)

მუშაობის რეჟიმი: მუშაობს ყოველდღე, ორშაბათის გარდა, 9:00 - 18:00 სთ.

Working hours: Everyday except Monday, 9.00 - 18.00

მუზეუმ-ნაკრძალის (დაფუძნდა 1994 წელს) ტერიტორია მოიცავს გონიო-აფსაროსის ციხესა და მიმდებარე ტერიტორიას. აღნიშნულ ტერიტორიაზე არქეოლოგიური გათხრების შედეგად მოპოვებულია ელინისტური ხანის მასალა. აღმოჩენილია საზოგადოებრივი დანიშნულების ნაგებობები, ნივთიერი მასალა (კერამიკა, ბრინჯაო, ვერცხლი, ოქრო, იუსტინიანე I-ის მონეტები და სხვა. განსაკუთრებით აღსანიშნავია გონიოს განძი, რომელიც ძირითადად უნიკალური საიუველირო ნიმუშებისაგან შედგება და ამჟამად დაცულია აჭარის სახელმწიფო მუზეუმში. მუზეუმის ფონდი: 17 000-მდე ექსპონატი.

The Museum-Reserve was established in 1994, it represents Gonio-Apsaros fortress and its adjoining area. During the archaeological excavations was unearthed rich material of the Hellenistic period (coin of the Macedonian king Antigona Gonata, III c. B.C. ceramics from Sinop, etc.), public buildings, various kinds of goods (ceramic, bronze, silver, gold, - especially significant is so called Gonio Treasury's unique golden jewelry samples). The museum houses Hellenistic period materials, copper coins of Justinian I, samples and ceramics. The museum fund: 17 000 items.

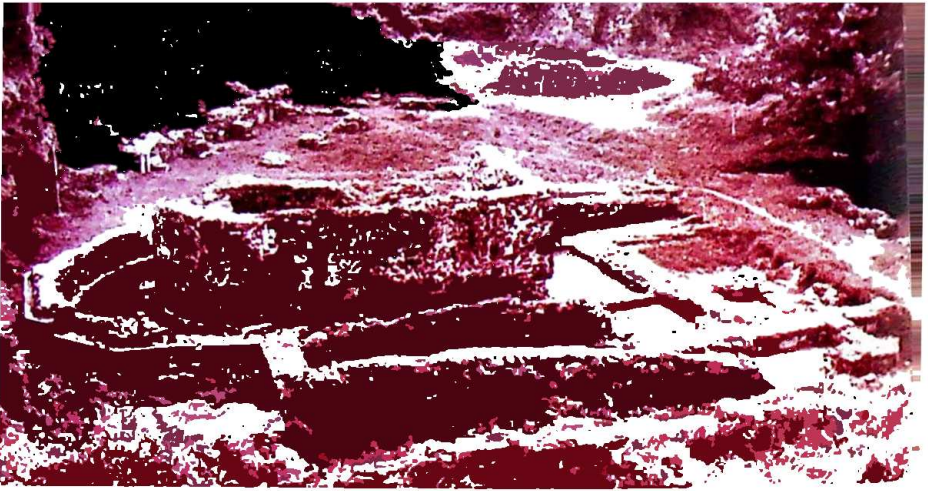

## პეტრა-ციხისძირის სახელმწიფო მუზეუმ-ნაკრძალი PETRA-TSIKHISDZIRI STATE MUSEUM-RESERVE

მისამართი: 6212, ქობულეთი, სოფელი ციხისძირი

Address: 6212, Village Tsikhisdziri, Kobuleli district

Phone/ტელეფონი: (+995 99) 49 91 90

E-mail: chavleishvili@yahoo.com

www.georgianmuseums.ge

მუშაობის რეჟიმი: ყოველდღე, შაბათ-კვირის გარდა, 10 სთ-დან 18 სთ-მდე

Working hours: Everyday except Saturday & Sunday, 10.00 - 18.00

მუზეუმ-ნაკრძალის (დაფუძნდა 1989 წელს) ტერიტორია მოიცავს ადრე-ფეოდალური ხანის ძეგლის - პეტრას ციხის კომპლექსს და მის შემოგარენს. მუზეუმში დაცულია კომპლექსის ტერიტორიაზე ჩატარებული არქეოლოგიური გათხრების შედეგად აღმოჩენილი მასალა, რომელიც მოიცავს პერიოდს ბრინჯაოს ხანიდან ადრეული შუა საუკუნეების ჩათვლით. კერძოდ: ახ. წ. V ს. ბაზილიკის ნაშთები, არქიტექტურული დეტალები, მოზაიკის ფრაგმენტები, VIII-VI სს-ის სადგომების მასალები, სამსხვერპლოსა და IV-V სს-ის ნაგებობის (ე. წ. "ვილის") ნაშთები, კერამიკული, ნუმისმატიკური მასალა და სხვა. მუზეუმის ფონდი: 7678 ექსპონატი.

The museum-reserve was established in 1989, it represents the complex of early medieval monument the Petra fortress and its adjoining area. The museum houses archaeological materials, excavated in the reserve area and discovered by accident. The chronological frames of the materials are between early antiquity to the early medieval times. Among those materials are: remains of the V c. basilica, architectural details, fragments of mosaic decorations, materials from the Hellenistic period tomb, from VIII-VI cc. B.C. Dwellings, remains of altar and IV-V cc. "villa", ceramic, various numismatic materials etc. The museum fund: 7678 items.

გურია  
GURIA



# ოზურგეთის სახვითი ხელოვნების გალერეა

## OZURGETI FINE ART GALLERY

მისამართი: 3500, ოზურგეთი, რუსთაველის ქ. 6

Address: 6, Rustaveli str., 3500, Ozurgeti

Phone/ტელეფონი: (+995 296) 7 45 42

www.georgianmuseums.ge

მუშაობის რეჟიმი: ყოველდღე შაბათ-კვირის გარდა, 10 სთ-დან 17 სთ-მდე

Working hours: Everyday except Saturday & Sunday, 10.00 - 17.00



The gallery was established in 1989, it houses collection of Georgian artists (Lado Gudishvili, Elene Akhvediani, Gia Bugadze, Mamuka Tsetskhladze, Niko Tsetskhladze, Avtandil Tavartkiladze, Bezhan Shvelidze, Guram Ghloni, Giorgi Jashi, etc.), samples of folk handicraft (woodcuts, embroidery, kilims, tapestry). *The gallery fund: 1200 items*

გალერეაში (დაფუძნდა 1989 წელს) დაცულია ქართველ მხატვართა ნამუშევრების კოლექცია (ლადო გუდიშვილი, ელენე ახვლედიანი, გია ბუღაძე, მამუკა ცეცხლაძე, ნიკო ცეცხლაძე, ავთანდილ თავართქილაძე, ბეჟან შველიძე, გურამ ლლონტი, გიორგი ჯაში და სხვა), ხალხური რენვის ნიმუშები (ხეზე კვეთა და ნაქარგობა, ფარდაგები, გობელენი). მუზეუმის ფონდი შეადგენს 1200 ექსპონატს.



გია ბუღაძე. რაინდი. 2000  
Gia Bugadze. Knight. 2000



გია გუგუშვილი. პორტრეტი. 2003  
Gia Gugushvili. Portrait. 2003





დავით უღრელიძე. კომპოზიცია. 1998  
David Ugreldize. Composition. 1998

ჯუზეპე გამბინო. აკვატინტა. იდილია  
Juzepe Gambino. Aquatint. Idyll



# ოზურგეთის ისტორიული მუზეუმი OZURGETI HISTORY MUSEUM

მისამართი: 3500, ოზურგეთი, გ. ჭანტურიას ქ. 1

Address: 1, Giorgi Chanturia str., 3500, Ozurgeti

Phone/ტელეფონი: (+ 995 296) 6 58 27

www.georgianmuseums.ge

მუშაობის რეჟიმი: ყოველდღე, შაბათ-კვირის გარდა, 10 სთ-დან 17 სთ-მდე

Working hours: Everyday except Saturday & Sunday, 10.00 - 17.00

მუზეუმში (დაფუძნდა 1936 წელს) დაცულია არქეოლოგიური (ნეოლითის პერიოდი, ადრე, შუა და გვიანი ბრინჯაოს ხანის მასალა, კოლხური ცულებისა და თოხების სეგმენტები, ბრინჯაოს პლასტიკის იშვიათი ნიმუშები, ადრეანტიკური ხანის ოქროს ნივთები), ნუმისმატიკური კოლექციები (კოლხური თეთრი, თურქული ახნები, საბჭოთა პერიოდის

The museum was established in 1936, it houses archaeology collections (Neolithic period, Early, Middle and Late Bronze Age materials, segments of Colchian axes and hoes, rare samples of bronze sculpture, golden items of early Antique period), numismatic collections (Colchian tetri, Turkish coins, money samples of Soviet period, etc.), ethnographic collections (mainly XIX c. implements and everyday life goods), documents, heraldic and sphragistic collections (seals, coats of armor, flags, etc.), fine art items, old printed books, etc. The museum houses the sword of Napoleon. The museum fund: 6 000 items.



კოლხური თეთრი.  
ძვ. წ. III ს.  
Cholchian Tetri.  
III c. B.C.

ფულის ნიმუშები, ბონისტიკა), ეთნოგრაფიული (ძირითადად XIX ს. სამუშაო და საბრძოლო იარაღი, საყოფაცხოვრებო ნივთები) და სხვადასხვა სახის დოკუმენტური მასალა, პერალდიკისა და სფრაგისტიკის სხვადასხვა პერიოდის მასალები: საბეჭდავები, საგვარეულო ღერბები და დროშები, XX ს-ის სახვითი ხელოვნების ნიმუშები, ძველბეჭდური ნივთები. მუზეუმში დაცულია ნაპოლეონ ბონაპარტეს დაშნა. მუზეუმის ფონდი შეადგენს 6 000 ექსპონატს.

ვერცხლის ლანგრის შემკულობა.  
ანტიკური ხანა

Decoration of the dish . Silver.  
The Antique Age



მცირე პლასტიკა. ბრინჯაო. ადრე რკინის ხანა  
Figurine. Bronze. The Early Iron Age

ნიკო ბერძენიშვილის სახელობის ჩოხატაურის  
მხარეთმცოდნეობის მუზეუმი

NIKO BERDZENISHVILI CHOKHATAURI LOCAL MUSEUM



მუზეუმში (დაფუძნდა 1961 წელს). ძირითადად დაცულია არქეოლოგიური მასალა (ძვ. წ. VII-V სს-ის კოლხური ცულეები, თოხები, შუბისპირები, ადრეანტიკური ხანის სამაროვანის ინვენტარი: სხვადასხვა მასალისგან დამზადებული მძივები, სამაჯურები, საყურეები, ჭურჭელი, სამუშაო იარაღი), ნუმისმატიკური მასალა (კოლხური თეთრი, თურქული ახჩები და ყურუშები, მეჯიდები, XIX სს-ის გერმანული, ესპანური ფრანგული, რუსული ფულის ნიშნები; საბრძოლო იარაღი: XIX ს-ის მოვერცხლილი ხმლები, ხანჯლები, მოვარაყებული თოფები; XIX ს-ის ეთნოგრაფიული მასალა - საოჯახო ჭურჭელი და ავეჯი, სამუშაო იარაღები. ხელნაწერები, XX ს-ის დასაწყისის მუსიკალური ინსტრუმენტები: ჩანგი, ფანდური, სალამური, მუსიკალური კარადა (პოლიფონი) და სხვა. მუზეუმში დაცულია 3000-ზე მეტი ექსპონატი.

The museum was established in 1961, it houses archaeological collections (VII-V cc. B.C. Colchian axes, hoes,

მისამართი: 4900, ჩოხატაური, დუმბაძის ქ. 7  
Address: 7, Dumbadze str., 4 900, Chokhatauri  
Phone/ტელეფონი: (+995 219) 2 24 23  
www.georgianmuseums.ge  
მუშაობის რეჟიმი: მუშაობს ყოველდღე, ორშაბათის გარდა, 10 სთ-დან 18 სთ-მდე  
Working hours: Everyday except Monday, 10.00 - 18.00

spearheads, materials of early antique period tomb: various beads, bracelets, earrings, crockery, implements), numismatic collections (Colchian tetri, various Turkish coins, XIX c. German, Spanish, French, Russian money samples), as well as XVIII-XIX cc. weapons (engraved with silver swords, daggers, rifles), XIX c. ethnographic collection (crockery and furniture, implements), manuscripts, musical instruments of the beginning of the XX c.: Georgian instruments changi, panduri, salamuri and collection of European mechanic instruments polyphone, etc. The museum fund: more 3000 items.





ნთიფბლური ქანდაკება  
ქ. წ. VII-VI სს.  
ქუთაისის სახელმწიფო ისტორიული მუზეუმი

**Fertility anthropomorphic figure**  
VII-VI cc. B.C.  
Kutaisi State History Museum

ივერეთი  
IMERETI

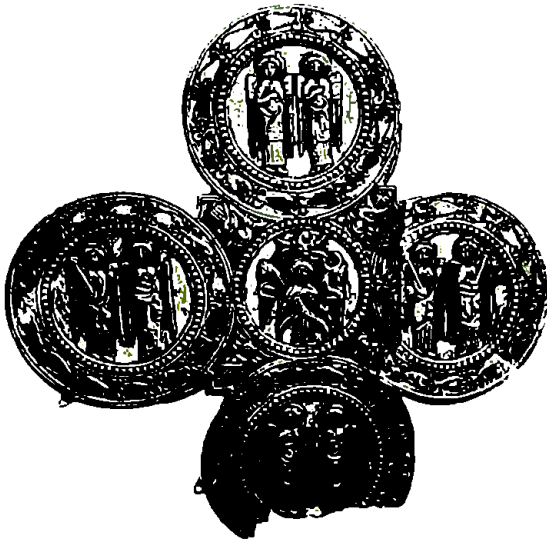

ნიკო ბერძენიშვილის სახელობის  
 კუთაისის სახელმწიფო ისტორიული მუზეუმი  
**NIKO BERDZENISHVILI KUTAISI STATE HISTORY MUSEUM**



მისამართი: 4600, ქ. კუთაისი, თბილისის ქ. 1  
 Address: 1, Tbilisi str., 4600, Kutaisi  
 Phone/ტელეფონი: (231) 4 51 91, 4 56 77  
 Website: [www.histmuseum.ge](http://www.histmuseum.ge)  
[www.georgianmuseums.ge](http://www.georgianmuseums.ge)  
 E-mail: [kiem@wanex.ge](mailto:kiem@wanex.ge)  
 მუშაობის რეჟიმი: ყოველდღე,  
 10 სთ-დან 18 სთ-მდე, ორშაბათის გარდა  
**Working hours. Everyday except**  
 Monday, 10.00 - 18.00

მუზეუმში (დაფუძნდა 1921 წელს) დაცულია ქვეყნის კულტურული მემკვიდრეობის 150 ათასზე მეტი ნიმუში (მოყოლებული ძვ.წ. IX-VII სს-დან გვიან შუასაუკუნეებამდე). მათ შორისაა დასავლეთ საქართველოს ტერიტორიაზე არქეოლოგიური გათხრების შედეგად აღმოჩენილი ბრინჯაოს ხანისა და ანტიკური პერიოდის ძეგლები, ქართული, ბერძნული, რომაული, ბიზანტიური და აღმოსავლეთის ქვეყნების ისტორიის, ყოფისა და კულტურის ამსახველი იშვიათი ნაკეთობანი, უძველესი ეპიგრაფიკული ძეგლებისა და უნიკალური ქართული ხელნაწერების კოლექცია, რარიტეტული სიგელ-გუჯრები, ეთნოგრაფიული მასალები, ოქრომჭედლობის, ლითონის, კერამიკის, ტყა-

ვის, მინის, ქსოვილის, ხის ნაწარმის უაღრესად საყურადღებო ნიმუშები. მუდმივი ექსპოზიციები განთავსებულია ორი სართულის 10 დარბაზში. 2005 წელს დასრულდა "ოქროს ფონდის" დარბაზის რეაბილიტაციის სამუშაოები. 2006 წლიდან დაიწყო



ტიბრული მინანქარი.  
 XI ს.  
**Cloisonne enamel.**  
 XI c.

მუზეუმის რეაბილიტაციის სამუშაოები, რომელიც ითვალისწინებს მატერიალურ-ტექნიკური ბაზის სრულ რეკონსტრუქციას და მუზეუმის მოწყობას თანამედროვე საერთაშორისო სტანდარტებით.





გელათის ღმრთისმშობლის ხატი. ოქრო. XVI ს.  
Virgin icon. Gelati. Gold XVI c.

The museum was established in 1921, it houses more than 150 thousand items of cultural heritage of the country (from IX-VII c.c. B.C. up to late medieval times). Among them are: Bronze



გრიფონი. ბრინჯაო. სასანური პერიოდი  
Gryphon. Bronze. Sasanian period

Age and Antiquity period monuments archaeological discoveries from western Georgia, rare samples Georgian, Roman, Byzantine and Oriental history, everyday life and culture rare objects, collection of oldest epigraphic monuments and Georgian manuscripts rare charters, ethnographic materials, significant samples of items (goldsmith works, metalwork, cera-

tics, leather, glassworks, textiles, woodcuts). Permanent exhibitions are displayed in 10 spaces on two floors. In 2005 had finished reconstruction of the "Gold Treasury" hall, and at the moment the permanent display there



რიტონი. ბრინჯაო, ,  
ძვ. წ. IV-III სს.  
Rhyton.  
Bronze, IV-III cc. B C

is done according the modern standards. In 2006 have started rehabilitation of the museum a full reconstruction of the facilities according the international standards.

ოთხთავი. ხელნაწერი, XII ს-ის მინიატურა  
Four Gospels. Manuscript. miniature XII c.





სახარების ყდა. ოქრო, XIII ს.

Cover of Gospel. Gold XIII c.

ქუთაისის სახელმწიფო ისტორიული მუზეუმი  
Kutaisi State History Museum

გარდამოსნა. ნაქარგობა, ქსოვილი, 1664  
Deposition. Embroidery, textile, 1664

ქუთაისის სახელმწიფო ისტორიული მუზეუმი  
Kutaisi State History Museum

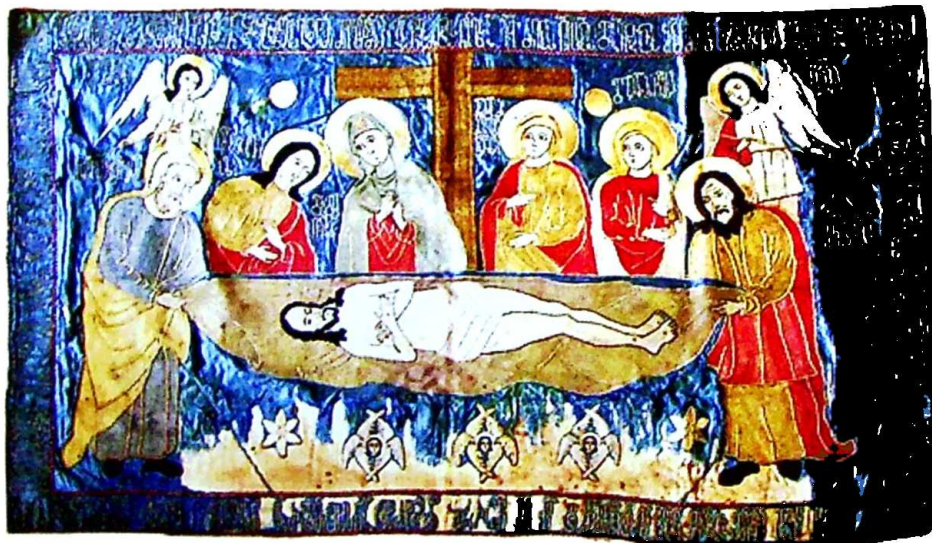





ნიკო ფიროსმანაშვილი. გლეხის ქალი ბავშვებით წყალზე მიდის. 1910-იანი წლები  
Niko Pirozmanashvili. Woman with children is going to the water. 1910s.

დავით კაკაბაძის სახელობის ქუთაისის სახვითი ხელოვნების გალერეა  
David Kakabadze Kulaisi Fine Art Gallery

დავით კაკაბაძის სახელობის ქუთაისის სახვითი  
ხელოვნების გალერეა

DAVID KAKABADZE KUTAISI FINE ART GALLERY



მისამართი: 6400, ქ. ქუთაისი, რუსთაველის ქ. 8  
Address: 8, Rustaveli str., 6400, Kutaisi  
Phone/ტელეფონი: (+995 231) 4 23 29  
www.georgianmuseums.ge  
მუშაობის რეჟიმი: მუშაობს ყოველდღე,  
კვირა-ორშაბათის გარდა, 10-18 სთ  
Working hours Everyday except  
Sunday & Monday. 10.00 - 18.00

გიგო გაბაშვილი, თამადა  
Gigo Gabashvili. Tamada

გალერეა დაფუძნდა 1976 წელს. და-  
ცულია: ფერნერული (ნიკო ფიროს-  
მანი, გიგო გაბაშვილი, ა. ციმაკუ-  
რიძე ქ. მაღალაშვილი, ე. ახვლედი-  
ანი, ლადო გუდიაშვილი, კორნელი  
სანაძე, სერგო ქობულაძე, რ. სტუ-  
რუა), გრაფიკული, სკულპტურული  
(ბიძინა ავალიშვილი, გ. ნიკოლაძე,  
ი. ოქროპირიძე, ს. ყიფიანი, ვ. მიზან-  
დარი, შ. მიქატაძე), გამოყენებითი  
ხელოვნების ნიმუშები. გალერეის  
ფონდი: 2 814 ექსპონატი.





დავით კაკაბაძე. იმერეთის პეიზაჟი  
David Kakabadze. Landscape of Imereti

The gallery was established in 1976, it houses collections of painting (Niko Pirosmani, Gigo Gabashvili, A. Tsimakuridze, K. Magalashvili, E. Akhvediani, L. Gudishvili, K. Sanadze, S. Kobuladze, R. Sturua), graphic, sculpture (B. Avalishvili, G. Nikoladze, I. Okropiridze, S. Kipiani, V. Mizandari, Sh. Mikeladze), and applied art samples. *The gallery fund: 2 814 items*

ალექსანდრე ბაზბუქ-მელიქოვი  
გოგონას პორტრეტი. 1965

Alexandr Bazhbeuk-Melikov. Portrait of girl. 1965



ფელიქს ვარლამიშვილი. ვაშლის კრეფა  
Felix Varlamishvili (Varia). Apple harvest



ოთარ ლორთქიფანიძის სახელობის  
ვანის არქეოლოგიური მუზეუმ-ნაკრძალი  
(საქართველოს ეროვნული მუზეუმი)

OTAR LORDKIPANIDZE  
VANI ARCHAEOLOGY MUSEUM-RESERVE  
(GEORGIAN NATIONAL MUSEUM)

მისამართი: 1900, ქ. ვანი, ვახტანგ გორგასლის ქ. 12  
Address: 12, Vakhlang Gorgasali str., 1900, Vani  
Phone/ტელეფონი: (+995 232) 2 16 02  
Website: www.museum.ge  
მუშაობის რეჟიმი: მუშაობს ყოველდღე, 10-19 სთ.  
Working hours: Everyday, 10 00 - 19 00

მუზეუმი 1985 წელს დაფუძნდა ვანის არქეოლოგიური ექსპედიციის ხელმძღვანელის, აკადემიკოს ოთარ ლორთქიფანიძის ინიციატივით. მასში განთავსებულია ვანის ნაქალაქარზე 1985 წლიდან ჩატარებული არქეოლოგიური გათხრების შედეგად მოპოვებული მასალის უმეტესობა (4000-ზე მეტი ექსპონატი). ვანში აღმოჩენილი მდიდრული სამარხების ინვენტარის საფუძველზე 1987 წელს მუზეუმში გაიხსნა ოქროს ფონდი, რომელშიც ინახება ოქრომჭედლობის უნიკალური ნიმუშები ვანის ნაქალაქარიდან. ვანის არქეოლოგიური მუზეუმის სტაციონარული ექსპოზიცია ასახავს ვანის ტერიტორიაზე არსებული კულტურის განვითარების პერიოდს ძვ. წ. VIII ს-დან I ს-ის ჩათვლით (ბრინჯაოს ქანდაკებები, მათი ცალკეული ფრაგმენტები, ოქროს, ვერცხლისა და ბრინჯაოს ნაკეთობანი, ნუმიზმატიკის ნიმუშები და სხვ.).



ჭაბუკის ფიგურა. ბრინჯაო, ძვ. წ. II ს.  
Youth's figure. Bronze. II c. B. C.

Vani museum was founded in 1985 by Academician Otar Lordkipanidze during the international symposium. The museum (the museum fund: more than 4.000 items) houses the main part of the archaeology collection excavated in Vani since 1985. The Gold Fund was opened at the museum in 1987, after the discovery of the rich burial. In the Gold Fund are kept unique samples of goldsmith work from Vani site. The permanent exhibition of the museum displays cultural development of the site from VI c. up to I c. B.C. (bronze sculptures, fragments of them, gold, silver, bronze objects, samples of coins, etc.).



სამკაულები.  
ვანის არქეოლოგიური გათხრებიდან.  
ოქრო, ძვ. წ. V-IV სს.

**Adornments.**  
From Vani archaeology excavation.  
Gold. V-IV cc. B. C.



ნიკე. ბრინჯაო, ძვ. წ. II ს-ის II ნახევარი

Nike Bronze. Second half of II c. B.C,

ოთარ ლორთქიფანიძის სახელობის ვანის არქეოლოგიური მუზეუმ-ნაკრძალი  
Otar Lordkipanidze Vani Archaeology Museum-Reserve

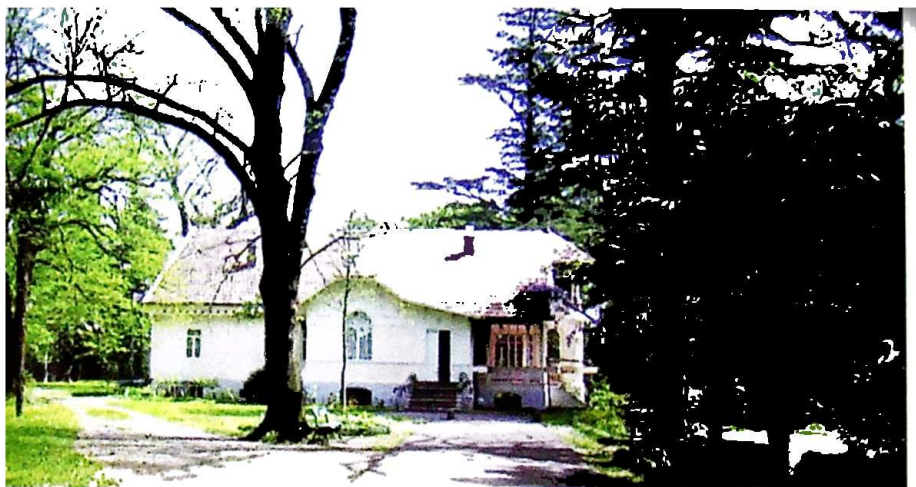

## ნიკო ნიკოლაძის სახლ-მუზეუმი NIKO NIKOLADZE HOUSE MUSEUM

მისამართი: 3919, სამტრედიის რაიონი, სოფელი დიდი ჯიხაიში, ნ. ნიკოლაძის ქ. 109

Address: 109, Niko Nikoladze str., 3919, village Didi Jikhaishi, Samtredia district

Phone/ტელეფონი: (+995 211) 5 15 15, (+995 99) 57 83 99

[www.georgianmuseums.ge](http://www.georgianmuseums.ge)

მუშაობის რეჟიმი: მუშაობს ყოველდღე, ორშაბათის გარდა, 10 სთ-დან 16 სთ-მდე

Working hours: Everyday except Monday, 10.00 - 16.00

სახლ-მუზეუმი დაფუძნდა 1947 წელს. იგი განთავსებულია XIX-XX სს-ის ცნობილი საზოგადო მოღვაწისა და მეცნიერის ნიკო ნიკოლაძის (1843-1928) საცხოვრებელ სახლში, რომელიც მდებარეობს მის მიერვე საქართველოსა და მსოფლიოს სხვადასხვა კუთხიდან ჩამოტანილი მცენარეებით გაშენებულ პარკში. მუზეუმში დაცულია ნიკო ნიკოლაძისა და მისი ოჯახის ნეკრების მემორიალური ნივთები. ძირითადად: XVIII-XIX სს-ის გერმანული, ინგლისური, ავსტრიული, ამერიკული, რუსული წარმოების საოჯახო ნივთები, მდიდარი ბიბლიოთეკა; ევროპის სხვადასხვა ქვეყნებიდან ჩამოტანილი ამავე პერიოდის უახლესი ტექნოლოგიები: ქარის ძრავა (1910 წ.), სარეცხი მანქანა (ბერლინი), კოდაკის

ფოტოაპარატის პირველი ნიმუში, მზის საათი და სხვა. მუზეუმის ფონდი: 2 235 ექსპონატი.

The museum was established in 1947, it is dedicated to well-known public figure and scientist of the XIX-XX cc. Niko Nikoladze (1843-1928) and his family and houses their memorial objects. There are mostly German, British, Austrian, American, Russian household goods, as well as a rich library; There are also kept brought from the different countries modern technologies of that time: 1910 wind machine, washing machine (Berlin), first sample of Kodak camera, sun-dial, separator (Denmark); works of N. Nikoladze printed on various languages, as well as periodicals with his articles, etc. *The museum fund: 2 235 items.*



## აკაკი წერეთლის სახელმწიფო მუზეუმი

### AKAKI TSERETELI STATE MUSEUM

მისამართი: 4002, საჩხერის რაიონი, სოფელი სხვიტორი

Address: 4002, Village Skhvitori, Sachkhere district

Phone/ტელეფონი: (+995 235) 2 16 97

[www.georgianmuseums.ge](http://www.georgianmuseums.ge)

მუშაობის რეჟიმი: მუშაობს ყოველდღე ორშაბათის, გარდა, 10 სთ-დან 18 სთ-მდე

Working hours: Everyday except Monday, 10.00 - 18.00

ცნობილი ქართველი პოეტის აკაკი წერეთლის (1840-1915 წწ.) სახლ-მუზეუმი (დაფუძნდა 1939 წელს, № 046 ექსპონატი) განთავსებულია წერეთლების საგვარეულო სასახლეში. მუზეუმის ფონდებში დაცულია პოეტისა და მისი წინაპრების პირადი ნივთები (აქსესუარები, ტანსაცმელი), XIX ს-ის I ნახევრის ფრანგული, იტალიური, გერმანული წარმოების ავეჯი და ჭურჭელი, ბიბლიოთეკა (სხვადასხვა პერიოდის გამოცემები ქართულ, რუსულ, ფრანგულ ენებზე), პოეტისა და სხვა ცნობილი საზოგადო მოღვაწეების ხელნაწერები, XIX ს-ის I ნახევარში გადაწერილი "ქართლის ცხოვრება" და სულხან-საბა ორბელიანის ლექსიკონი.

The house museum of the famous Georgian poet Akaki Tsereteli (1840-1915) has been established in the patrimonial palace of Tsereteli family in 1939. There are personal belongings of the poet and his ancestors (various accessories, clothes, etc.), French, Italian, German furniture and services of the first half of the XIX c., library (Georgian, Russian, French items, published in various periods of time), handwritings of the poet and other well-known public figures, Written in the first half of the XIX c. "Kartlis Tskhovreba" (Chronicles of Kartli) and Dictionary by Sul Khan-Saba Orbeliani. *The museum fund: 5 046 items.*





## საჩხერის მხარეთმცოდნეობის მუზეუმი

### SACHKHERE LOCAL MUSEUM

მისამართი: 4002, საჩხერის რაიონი, სოფელი სხვიტორი

Address: 4002, Village Skhvitori, Sachkhere district

[www.georgianmuseums.ge](http://www.georgianmuseums.ge)

მუშაობის რეჟიმი: მუშაობს ყოველდღე, ორშაბათის გარდა, 10 სთ-დან 17 სთ-მდე

Working hours: Everyday except Monday, 10.00 - 17.00

მუზეუმში (დაფუძნდა 1978 წელს, 10 500 ექსპონატი) დაცული მასალიდან აღსანიშნავია საჩხერეში, არქეოლოგიური გათხრების შედეგად აღმოჩენილი ძვ. წ. III ათასწლეულით დათარიღებული ბრინჯაოს ცულები, შუბისპირები, ქინძისთავეები, მძივეები, ქვის სტელა ადამიანის გამოსახულებით, XIX-XX სს-ის დასაწყისის ყოფისა და ეთნოგრაფიის მასალები, ფოტომასალა, 1825 წელს საჩხერის სტამბაში დაბეჭდილი სახარება და სამოციქულო.

image; everyday life and ethnography samples of the beginning of the XIX-XX c.c. ; Gospels and Apostle's printed in Sachkhere typography in 1825.



ქვის სტელა  
III ს. (?)  
Stone tile  
III c.(?)

The museum was established in 1978, it houses interesting materials (the museum fund: 10 500 items) discovered during the archaeological excavations in Sachkhere: III millennium B.C. bronze axes, spearheads, pins, necklaces, stone plate with human



დიონისეს ქანდაკება. ბრინჯაო. ძვ. წ. III-II სს. კასპის მხარეთმცოდნეობის მუზეუმი  
The statuette of Dionysos. Bronze. III-II c.c. B. C. Kaspi Local Museum

**შიდა ქართლი**  
**SHIDA KARTLI**

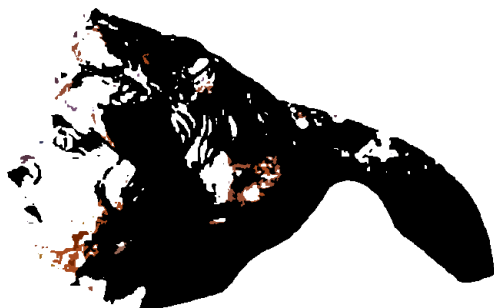

## იოსებ სტალინის სახელმწიფო მუზეუმი STATE MUSEUM OF IOSEB STALIN



მისამართი: 1400, გორი, სტალინის გამზ., 32  
 Address: 32, Stalini Ave. 1400, Gori  
 Phone/ტელეფონი: (+955 270) 7 26 81, 7 52 15  
 Website: [www.stalinmuseum.ge](http://www.stalinmuseum.ge)  
[www.georgianmuseums.ge](http://www.georgianmuseums.ge)  
 E-mail: [stalinmuseum@posta.ge](mailto:stalinmuseum@posta.ge)  
 მუშაობის რეჟიმი: ყოველდღე, ორშაბათის გარდა, 10 სთ-დან 18 სთ-მდე  
 Working hours: Everyday except Monday, 10:00 - 18:00

საბჭოთა პერიოდის სახელმწიფო მოღვაწისა და პოლიტიკოსის ი. ბ. სტალინის (1879-1953 წწ.) მუზეუმის კომპლექსის (დაფუძნდა 1937 წელს, 60 000-ზე მეტი ექსპონატი) შემადგენლობაში შედის მემორიალური სახლი, სადაც დაიბადა სტალინი, საექსპოზიციო შენობა კომპიტი და სტალინის პირადი ვაგონი, რომლითაც მან იმგზავრა თეირანში, იალტასა და პოტსდამში. ვაგონის ინტერიერს შეადგენს: ტამბური, დერეფანი, სამზარეულო რუსული ღუმელით, სამი ორადგილიანი კუპე, სააბაზანო ოთახი, ი.ბ. სტალინის კაბინეტ-საძინებელი და სალონი-სათათბირო. მუზეუმში დაცულია სტალინის პირადი ნივთები (ჩიბუხი, კალა-

მი, შინელი, სათვალე, საათი, ზარდახშა, სიგარების კოლექცია), კრემლის კაბინეტი, ხელნაწერები, საჩუქრები მსოფლოს სხვადასხვა ქვეყნებიდან, სტალინის ნილაბი (ავტორი მანიზერი), ფერწერული ტილოები (უ. ჯაფარიძე, ლ. გუდიაშვილი, ე. ახვლედიანი, გ. თოთიბაძე, ქ. მაღალაშვილი, ა. ქუთათელაძე, ა. პლიოტკინი, ვ. სეროვი, დ. მასისაშვილი, ს. სემიონოვი).



The Soviet politician Stalin (1879-1953) museum complex established in 1937. It includes memorial house, where he was born, museum building with a tower, and Stalin's personal carriage, he used to visit Teyran, Yalta, and Potsdam. The museum houses Stalin's personal belongings (pipe, pen, greatcoat, spectacles, clock, casket, and collection of cigars), Kremlin study, manuscripts, presents from various countries, death mask of Stalin (author - Maziner), collection of pain-



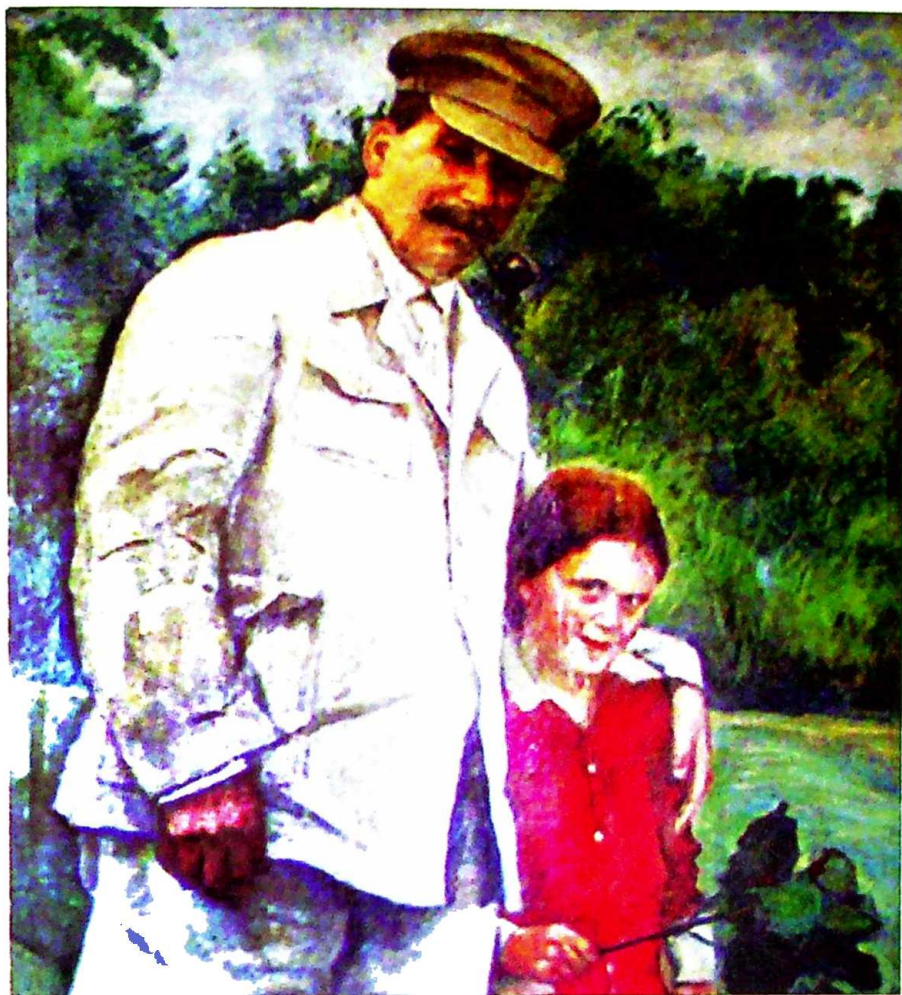

ქეთევან მაღალაშვილი  
იოსებ სტალინი თავის ქალიშვილთან ერთად.

**Ketevan Magalashvili**  
Joseb Stalin with his daughter.



იოსებ სტალინის პირადი ვაგონი  
**Personal carriage of Joseb Stalin**

tings (U. Japaridze, L. Gudashvili, E. Akvlediani, K. Magalashvili, A. Kutateladze, G. Totibadze, A. Pliotkin, V. Serov, D. Maisashvili, S. Semionov). *The museum fund: more than 60.000 items.*

სერგი მაკალათიას სახელობის გორის  
ისტორიულ-ეთნოგრაფიული მუზეუმი

SERGI MAKALATIA GORI HISTORY-ETHNOGRAPHY MUSEUM

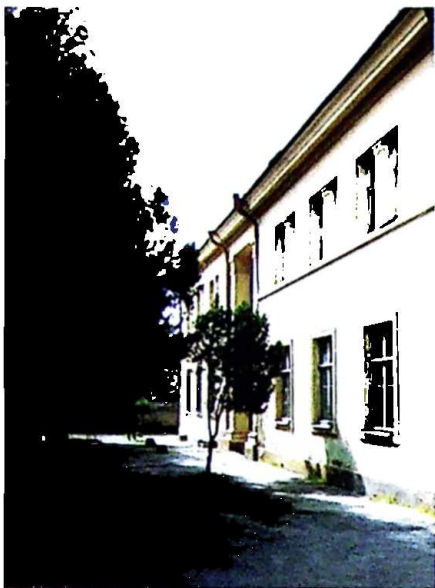

მისამართი: 1400, ქ. გორი, კირიონ II-ის ქ. 1

Address: 1, Kirion II str., 1400, Gori

Phone/ტელეფონი: (+995 270) 7 28 67

www.georgianmuseums.ge

მუშაობის რეჟიმი: ყოველდღე, გარდა  
ორშაბათისა 10.00 - 17.00 სთ

Working hours: Everyday except

Monday. 10.00 - 17.00

მანშალები, ოქრომკედით ნაქარგი  
საეკლესიო დანიმუშელების სამოსე-  
ლი, XVII-XIX სს-ის საბრძოლო იარა-  
ღის კოლექცია. ფილიალები: ალექ-  
სანდრე ჯავახიშვილის სახლ-მუზე-  
უმი (სოფ. ძევერა), ნიკო ლომოურის  
სახლ-მუზეუმი (სოფელი არბო).



მუზეუმი დაფუძნდა 1935 წელს. მას-  
ში 80 000-ზე მეტი ექსპონატია. მათ  
შორის: ძვ. წ. აღ. IV-III ათასწლეულე-  
ბის არქეოლოგიური მასალა (პინტა-  
დერები - თიხის საგვარეულო ბეჭ-  
დები, ვერცხლისწყლის გადასატანი  
ჭურჭელი, მთვარის ღვთაების სამს-  
ხვერპლო, თიხის მცირე ზომისა და  
ზოომორფული ქანდაკებები, სამკა-  
ულის, იარაღის კოლექცია), ნუმიზ-  
მატიკური მასალა (ძვ. წ. VI-III სს-ის  
სპილენძის მონეტები, ალექსანდრე  
მაკედონელის ოქროს მონეტა, რო-  
მაული ოქროს მონეტა (370 წ.), არა-  
ბული ვერცხლის მონეტა (775 წ.),  
დავით აღმაშენებლის, თამარ მეფის,  
ნადირ-შაჰის მონეტები, თურქული  
დუკატები, XV ს-ის ვერცხლის მონე-  
ტები; XVIII-XIX სს-ის ეთნოგრაფი-  
ული მასალა: ხალიჩები, ფარდაგები  
(ქართული და ყარაბაღული), ქირ-

The museum was established in  
1935, it houses archaeology collec-  
tion from local sites IV-III Millennium  
B.C. (ceramic family seals, vessel for  
mercury, altar for moon god, ceramic



ზოომორფული ფიგურა. IV-III ათასწლეული  
Zoomorphic figure. IV-III millennium



zoomorphic figurine, collection of adornment, weapons), numismatic collection (VI-III cc. B.C. cooper coins, gold coin of Alexander the Great, Roman (370) gold coin, Arab (775) silver coin, David Agmashenebeli, Tamar, Nadir-Shah coins, Turkish ducats, XV c. silver coins); collection of XVIII-XIX

ქალის ტორსი და მამაკაცის თავი.  
თიხა. IV-III ათასწლეული  
**Woman torso and man's head.**  
Clay. IV-III millennium



საბეჭდავი. IV-III ათასწლეული  
**Seal. IV-III millennium**

ხალიჩა. XIX ს-ის ბოლო  
**Carpet. The end of XIX c.**



cc. ethnography (Georgian and Karabagh carpets and rugs, textiles, golden thread embroidery for religious clothes; collection of XVII-XIX cc. weapons. **Branches:** Alexander Javakhishvili House Museum (village Dzevera), Niko Lomouri House Museum (village Arbo). *The museum fund: more than 80.000 items.*



**უფლისციხის ისტორიულ-არქიტექტურული  
მუზეუმ-ნაკრძალი**

**UPLISTSIKHE HISTORY & ARCHITECTURE  
MUSEUM-RESERVE**

მისამართი: 1423, გორი, სოფელი ქვახვრელი

Address: 1423, Village Kvakhvreli, Gori

Phone/ტელეფონი: (+995 270) 5 05 24

[www.georgianmuseums.ge](http://www.georgianmuseums.ge)

მუშაობის რეჟიმი: ყოველდღე, 10 - 17 სთ

Working hours: Everyday, 10:00 - 17:00

მუზეუმ-ნაკრძალი დაფუძნდა 1988 წელს. მისი სამოქმედო ტერიტორია მოიცავს ძვ. წ. I ათასწლეულისა და ახ. წ. დასაწყისის ძეგლს - უფლისციხეს, აგრეთვე IX-X სს-ის სამნავიან ბაზილიკას და ანტიკური პერიოდის სხვადასხვა დანიშნულების კლდეში ნაკვეთ გამოქვაბულებს. საგამოფენო დარბაზში გამოფენილია ძვ. წ. VII-VI სს-ის კერამიკული მასალა, რკინის ეტლის თვალი, სამკაული, საოჯახო ნივთები (დოქები, ქვევრები, საღვინეები). მუზეუმში დაცულია 3 300 - მდე ექსპონატი.

The museum-reserve (established in 1988, about 3.300 items) includes I Millennium B. C. beginning of A. D. architectural monument town Uplistsikhe, antique period different purpose caves, IX-X cc. three nave basilica, and exposition hall. In the latter are displayed VII-VI cc. B.C. ceramic objects, wheel of the iron carriage, adornments, household objects (vessels, jars, etc.).





# ხაშურის მხარეთმცოდნეობის მუზეუმი

## KHASHURI LOCAL MUSEUM

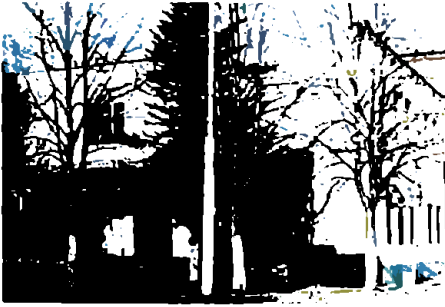

მისამართი: 5700, ხაშური, მერაბ კოსტავას ქ. 2  
Address: 2, Merab Kostava str., 5700, Khashuri  
Phone/ტელეფონი: (+995 268) 4 21 08, 4 01 73  
www.georgianmuseums.ge  
მუშაობის რეჟიმი: ყოველდღე, შაბათ-კვირის გარდა, 10 სთ-დან 18 სთ-მდე  
Working hours: Everyday except Saturday & Sunday, 10.00 - 18.00

მუზეუმში (დაფუძნდა 1959 წელს, 93 170 ექსპონატი) ძირითადად დაცულია არქეოლოგიური მასალა (ქვის ხანიდან ჩვ. წ. აღ. X ს-ის ჩათვლით: საციხურის გორა-ნამოსახლარის, ნაცარგორას გვიან ბრინჯაო-ადრერკინის ხანის ნამოსახლარის, წალვლის სამაროვნის მასალები, აღის, ახალდაბისა და წალვლის სამონეტო განძი). მათ შორისაა: ქვის ხელთოხი, გვიანბრინჯაო-ადრერკინის ხანის კოლხური ცულები, ჭვირული ბალთები, აღმოსავლეთ ამიერკავკასიული ცული (ბრინჯაო, XV-VII ს.ს.), გვიანბრინჯაოს ხანის სამკაული: პასტის, სარდიონის, გიშრისა და შუშის მძივები, სასაფეთქლეები, სავარცხელი, საკინძები, ადრებრინჯაოსა და ადრეანტიკური ხანის შავეპრიალა კერამიკა. სახვითი ხელოვნების (ლ. გუდიაშვილი, გ. გაბაშვილი, ა. ციმაკურიძე, თ. კიტოვანი), XVII-XX ს.ს-ის ეთნოგრაფიული, ფოტოდოკუმენტები და სხვა. ფილიალი: დიმიტრი ყიფიანის სახლ-მუზეუმი (ქვიშხეთი).

Stone Age up to X c. A.D. (Satsikhuri dwelling, Late Bronze-Early Iron Age dwelling in Natsargora, Tsagvli burial objects, Ali, Akhaldaba and Tsagvli coin treasury): stone hand hoe, Colchian axes, open-work buckles, Easter South Caucasian axes (Bronze Age, XV-VII c.c. B.C.), adornments cornelian, jet, glass necklaces, temple pendants, comb; Early Bronze Age and early Antiquity black ceramic; There are also collection of XVII-XX c.c. ethnography objects, photographs, and collection of XX c. fine art (L. Gudiasvili, G. Gabashvili, A. Tsimakuridze, T.Kitovani). **Branch:** Dimitri Kipiani House Museum(Kvishkheti).

ბალთა. ბრინჯაო. II-III სს.  
Buckle. Bronze. II-III cc.



The museum was established in 1959 (the museum fund: 93.170 items). The museum houses archaeology collection from local sites from the

## ქსნის ხეობის მუზეუმ-ნაკრძალი KSANI GORGE MUSEUM-RESERVE



მისამართი: 0600, ახალგორი, თამარ მეფის ქ. 57  
Address: 57, King Tamar str., 0600, Akhagori  
Phone/ტელეფონი: (+995 242) 3 21 57  
www.georgianmuseums.ge  
მუშაობის რეჟიმი: ყოველდღე,  
10 სთ-დან 18 სთ-მდე  
Working hours: Everyday, 10:00 - 18:00

მუზეუმი განთავსებულია ქსნის ერისთავების ყოფილ სასახლეში, რომელიც აგებულია XVI-XIX ს.ს-ებში. სტაციონარულ ექსპოზიციაში ძირითადად წარმოდგენილია არქეოლოგიური ექსპედიციის მიერ ქსნის ხეობაში ჩატარებული გათხრების შედეგად აღმოჩენილი ადრეანტიკური პერიოდის მასალა (კაბენის, ქვემო ალევის სამაროვანი). მათ შორის, გვიანბრინჯაო ადრული რკინის ხანის სატევარი, ბრინჯაოს ინსიგნია-შტანდარტი (ძვ. წ. IV ს.), ირმის გამოსახულებიანი ბრინჯაოს სამკაული, ბეჭდები, საყურეები, თიხის, პასტის, სარდიონის მძივები, საკინძები, სატევრები, ცულეები, შუბისპირები, ნუმისმატიკური მასალები, XVIII-XIX ს.ს-ის მოჭიქული კერამიკა, XVIII-XIX ს.ს-ის ეთნოგრაფიული მასალა. მუზეუმის ფონდი: 2000 ექსპონატი.

The museum is situated in XVI-XIX c.c. Ksani Eristavi's (dukes of Ksani) palace. In the permanent exhibition are displayed objects excavated in Ksani gorge early antiquity period (from Kabeni, Kverno Alevi burial), la-





ბარელიეფი.  
ყაჩაეთი. X ს.  
**Bas-Relief.**  
Khanchaeli. X c.

ხევისთავის ინსიგნია-შტანდარტი. ბრინჯაო. X ს.  
**Shtandart of Head of ravine. Bronze. X c.**

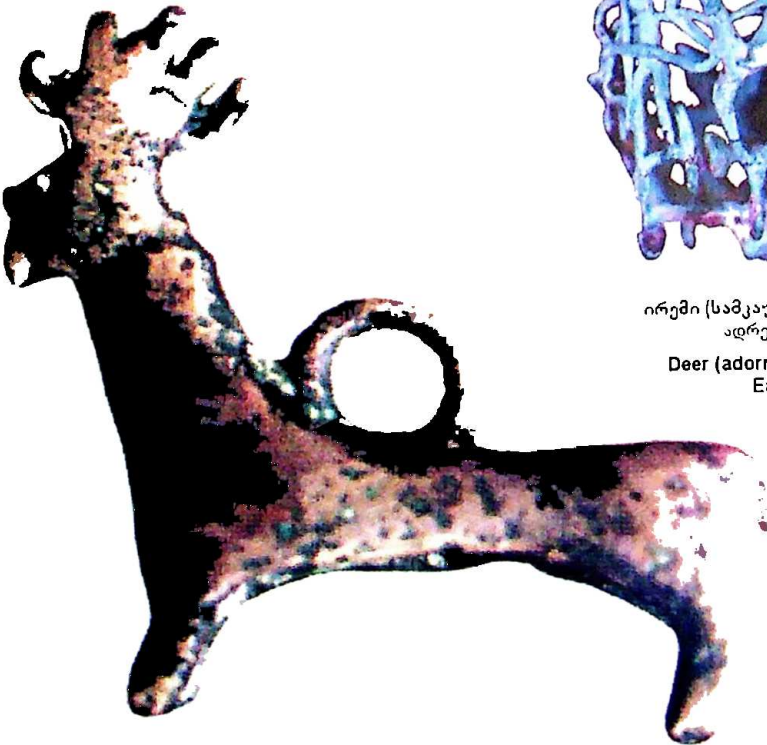

ირემი (სამკაული). ბრინჯაო.  
ადრე ანტიკური ხანა  
**Deer (adornment). Bronze.**  
Early Antique Age

მისამართი: 2600, კასპი, სტალინის ქ. 88

Address: 88, Stalini str., 2600, Kaspi

Phone/ტელეფონი: (+995 271) 2 24 14, 2 35 10

www.georgianmuseums.ge

მუზეუმის რეჟიმი: ყოველდღე, ორშაბათის გარდა, 10 სთ-დან 18 სთ-მდე

Working hours: Everyday, except Monday, 10:00 - 18:00

მუზეუმი დაფუძნდა 1960 წელს. მასში დაცულია კასპის, რენეს, მეტეხის, თეზის ტერიტორიებზე არქეოლოგიური გათხრების შედეგად მოპოვებული ადრე და შუაბრინჯაოს ხანის მასალები, ყორღანებიდან მოპოვებუ-

ჩა სურა-ოინოხოია (ახ. წ. I ს.), თიხის მოჭიქული ჭურჭელი შუა საუკუნეების არქეოლოგიური მასალებიდან. მუზეუმის ფილიალები: ჯამბაკურ-ორბელიანების სასახლე (სოფელი ლამისყანა), ივანე ჯავახიშვილის სახლ-მუზეუმი (სოფელი ხოვლე), გენერალ მაზნიაშვილის სახლ-მუზეუმი (სოფელი სასირეთი). მუზეუმის ფონდი: 10 000 - მდე ექსპონატი.



დისკო. მოოქროვილი ვერცხლი. ძვ. წ. III ს.

The Discus. Gilt silver. III c. B. C.

ლი ძვ. წ. III | ათასწლეულით დათარიღებული ნივთები, ძირითადად თრიალეთის კულტურისთვის დამახასიათებელი კერამიკა, გვიანბრინჯაოს ხანის თიხის ჭურჭელი, ძვ. წ. XIV-XII სს-ით დათარიღებული სამოსელის დეტალები, ცხენის აღკაზმულობა, სამუშაო და საბრძოლო იარაღი (აღმოსავლურ-ქართული ცულები, სატევრები, შუბისპირები - ძვ. წ. XIII-VII სს.), სოფ. სასირეთში შემთხვევით აღმოჩენილი მოოქროვილი ვერცხლის დისკო (ძვ. წ. III ს.), ელინისტური ხანის ბრინჯაოს დიონისეს ქანდაკება (ძვ. წ. III-II სს) და სამტუ-

The museum was established in 1960. It houses archaeological collection created of materials, excavated in Kaspi, Rene, Metekhi, Teza expeditions, dated as Early and Middle Bronze Age, III-I Millennium B.C. objects from burial mound, mainly character-



დიონისეს თავის გამოსახულება ბრინჯაო. ფრაგმენტი. ძვ. წ. III-II სს.  
Dionysos. Bronze. Fragment. III-II cc. B. C.



მოჭიქული ჭურჭელი  
თიხა, ფრაგმენტი. ძვ. წ. IX-VIII ს.ს.  
**Glazed pot**  
Clay, fragment. IX-VIII cc. B. C.

stic for the Trialeti Culture ceramics, Late Bronze Age earthenware, XIV-XII cc. B.C. details of cloth, horse harness, implements and weapons (XIII-VII cc. B.C. Eastern Georgian axes, daggers, spearheads), accidentally found in the village Sasireti gilded silver discus (III c. B.C.), Hellenistic bronze sculpture of Dionisya (III-II cc. B.C.) and vessel oinokhoya (I c. A.D.);

Medieval glazed earthenware. **Bran-**  
**ches:** Jambakur-Orbeliani Palace  
(Village Lamiskana), Ivane Javakhi-  
shvili House Museum (Village Khovle)  
General Mazniashvili House Museum  
(Village Sasireti). The museum fund:  
about 10.000 items.



ოინოხოია. ბრინჯაო, ვერცხლი. ძვ. წ. III-II ს.ს.  
**Oinokhoia.** Bronze, silver. III-II cc. B. C.

ხალიჩის ფრაგმენტი  
(ჯამბაკურ-ორბელიანების სასახლე), XIX ს.  
**Carpet. Fragment**  
(Jambakur-Orbeliani Palace), XIX c.





## დიდი ლიახვის ხეობის მუზეუმ-ნაკრძალი DIDI LIAKHAVI GORGE MUSEUM-RESERVE

მისამართი: 7300, ცხინვალის რაიონი, სოფელი ქურთა  
Address: 7300, Village Kurta, Tskhinvali district  
Phone/ტელეფონი: (+995 93) 65 11 86, (+995 99) 92 80 26  
[www.georgianmuseums.ge](http://www.georgianmuseums.ge)

მუზეუმ-ნაკრძალის სამოქმედო არეალი მოიცავს ცხინვალის რაიონში (დიდი და პატარა ლიახვის აუზი) არსებულ ისტორიისა და მატერიალური კულტურის ძეგლებს: ქაშუეთი, მინდიაანთ კოშკი (ქემერტი), გორა სამოსახლო (ქურთა), ხეთაგაანთ კოშკი (სვერი), საბანმინდა, ძელიცხოველი (ხეითი) და სხვა. მუზეუმ-ნაკრძალის თანამშრომელთა მიერ განხორციელდა და ამჟამადც მიმდინარეობს რეგიონის ტერიტორიაზე არსებული კულტურული მემკვიდრეობის ძეგლების პასპორტიზაციის პროცესი.

The museum-reserve area includes Tskhinvali region: Didi and Patara Liakhvi (Big and Little Liakhvi) basin, from village Sviri to village Tamarasheni and monuments of history and material culture: Kashueti, Mindiaant Koshki (tower in v. Kemerti), Khetagaant Koshki (v. Sveri), Sabatsminda, Dzelitskhoveli (v. Kheiti), churches of St. Kvirikhe, Abotsminda, Gora Samosakhlo (v. Kurta), Old palace of Machabeli family, etc.



**მცხეთა-მთიანეთი**  
**MTSKHETA-MTIANETI**





## ილია ჭავჭავაძის სახლ-მუზეუმი ILIA CHAVCHAVADZE HOUSE MUSEUM

მისამართი: 3311, მცხეთის რაიონი, სოფელი საგურამო

Address: 3311, Village Saguramo, Mtskheta district

Phone/ტელეფონი: (+995 99) 269 997

[www.georgianmuseums.ge](http://www.georgianmuseums.ge)

მუშაობის რეჟიმი: მუშაობს ყოველდღე, ორშაბათის გარდა, 10 სთ-დან 18 სთ-მდე

Working hours: Everyday, except Monday, 10:00 - 18:00

სახლ-მუზეუმის (დაფუძნდა 1951 წელს) კომპლექსი მოიცავს ცნობილი ქართველი მწერლისა და საზოგადო მოღვაწის - ილია ჭავჭავაძის (1837-1907) საცხოვრებელ სახლს დამხმარე ნაგებობებით და ჭავჭავაძისეულ მამულს ბალ-ვენახით. მუზეუმის სტაციონარულ ექსპოზიცი-აში წარმოდგენილია მწერლის მემო-რიალური ნივთები, XIX ს-ის ქართუ-ლი კულტურის წარმომადგენელთა ფოტოპორტრეტები და ეპოქის ყო-ფის ამსახველი ფოტომასალები, მწერლის ხელნაწერები, მისივე გა-მოცემული პერიოდიკის ნიმუშები ("ივერია", "საქართველოს მოამბე" და სხვ.), XIX ს-ის ქართული და უც-

ხოეთის სახვითი ხელოვნების ნიმუ-შები: ფრანგი მხატვრის გარნიეს





"უაკ დე მოლის მიღება ტამპლიერების ორდენში", ვერნეს "მაზეპა მგლების გარემოცვაში", უცნობი ფრანგი მხატვრის ფერწერული ტილო "შიში", ლადო გუდიაშვილის, უჩა ჯაფარიძის, იაკობ ნიკოლაძის ნამუშევრები; XVIII-XIX ს.ს. გერმანული ნარმოების დეკორატიული და საყოფაცხოვრებო ჭურჭელი, ავეჯი და სხვა. მუზეუმის ფონდი: 2500 ექსპონატი.

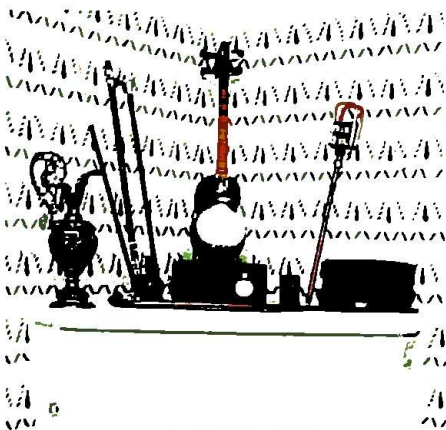

The museum was established in 1951, it houses memorial belongings of outstanding Georgian writer and public figure Ilia Chavchavadze (1837-1907), photo portraits of XIX c. representatives of Georgian culture, as well as photographs of everyday



life of the époque, manuscripts of the writer, samples of published by him periodicals (Iveria, Sakartvelos Moambe, etc.), several samples of Georgian and foreign fine art (Jaques de Molle enters the Tamplier Order by Garnier, Mazepa surrounded by wolves by Verne, Fear by unknown French painter of the same period, works of well-known Georgian artists Lado Gudishvili, Ucha Japaridze, Iakob Nikoladze), XVIII-XIX c.c. German decorative and everyday crockery, furniture, etc. *The museum fund: 2500 items.*





**დიდი მცხეთის არქეოლოგიური სახელმწიფო  
მუზეუმ-ნაკრძალი**

**GREAT MTSKHETA ARCHAEOLOGY STATE  
MUSEUM-RESERVE**

მისამართი: 3300, ქ. მცხეთა, დავით აღმაშენებლის ქ. 54

Address: 54, Davit Agmashenebeli str 3300, Mtskheta

Phone/ტელეფონი: (+995 273) 2 23 60

www.georgianmuseums.ge

მუზეუმის რეჟიმი: მუზეუმს ყოველდღე, 9.30 სთ-დან 19 სთ-მდე

Working hours: Everyday, 9:30 - 19:00

მუზეუმ-ნაკრძალის (დაფუძნდა 1958 წელს) სამოქმედო არეალია: სამეფოს რეზიდენცია არმაზციხე (I-V ს.ს.), სამეფო აკლდამა (I ს.), პიტიახშთა არმაზისხევის რეზიდენცია, სამთავროს ნამოსახლარი და მრავალფენიანი სამაროვანი, ბებრისციხე და სხვა. მუზეუმში დაცული კოლექციების ძირითად ნაწილს (30 000-მდე ექსპონატი) შეადგენს საქართველოს პირველი დედაქალაქის - მცხეთისა და მცხეთის რაიონის ტერიტორიაზე არქეოლოგიური გათხრების შედეგად აღმოჩენილი, შემთხვევით მონა-



მინის სანელსაცხებლე. II-III ს.ს.  
Fragrance glass container. II-III cc.



პოვარი და შეძენილი მოძრავი ძეგლები (ქრონოლოგიური ჩარჩოები: ძვ. წ. აღ. IV ათასწლეული - ახ. წ. X-XII სს.), საფონდო მასალიდან გამოიყოფა სამი მნიშვნელოვანი კოლექცია: ბრინჯაო - ადრერკინის ხანის ლითონმქანდაკელობისა და სამე-

თუნეო ნანარმის ძეგლები, ანტიკური ხანის ოქრომჭედლობისა და შინის კოლექციები. ცალკე აღსანიშნავია გვიანანტიკური ხანის ბერძნულენოვანი ეპიგრაფიკული ძეგლები არმაზციხიდან და ანტიოქიის ტაძრის ტერიტორიიდან.



გემა ჰელიოსის გამოსახულებით. II-III სს.  
Gem representing Helios II-III cc.

The museum-reserve was established in 1958, it includes several sites: royal residence Armaztsikhe (I-V c.c.), Royal crypt (I c.), residence of Pitiakhshes in Armaztsikhevi, remains of the dwelling and multilevel burial in Samtavro, Bebristsikhe fortress, etc. The

სათამაშო. ბრინჯაო. ძვ. წ. XIV-XIII სს.  
Toy. Bronze. XIV-XIII cc B. C.

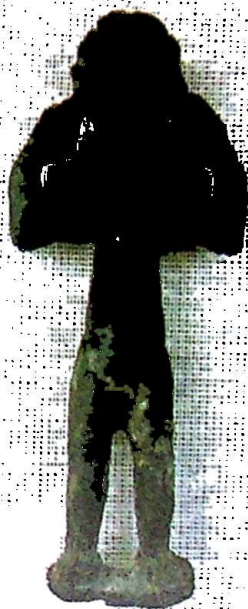

ქალის ფიგურა. II-III სს.  
Statuette of woman. II-III cc.

museum houses collections of archaeological discoveries from the first capital of Georgia Mtskheta and its area, accidentally found items and bought movable monuments (chronological frames: IV Millennium B.C. X-XII c.c. A.D.). Among the funds most important are following three collections: Bronze Age and Early Iron Age items metalwork and ceramics; Antique period goldsmith works and glasswork; Late Antique period Greek epigraphic samples from Armaztsikhe and Antioch church area are of special interest. *The museum fund: 30 000 items.*

# დუშეთის მხარეთმცოდნეობის მუზეუმი

## DUSHETI LOCAL MUSEUM

მისამართი: 1800, ქ. დუშეთი, მილახვრიანთკარის დასახლება

Address: 1800, Milakhvriankari settlement, Dusheti

Phone/ტელეფონი: (+995 246) 2 24 30, 2 25 88

www.georgianmuseums.ge

მუშაობის რეჟიმი: მუშაობს ყოველდღე, შაბათ-კვირის გარდა, 10 სთ-დან - 18 სთ-მდე

Working hours: Everyday except Saturday & Sunday, 10:00 - 18:00

მუზეუმში (დაფუძნდა 1949 წელს) დაცულია: დუშეთის რაიონის ტერიტორიაზე არქეოლოგიური ექსპედიციებისა და შემთხვევითი აღმოჩენების შედეგად მოპოვებული მასალები (3000 ექსპონატი ადრებრინჯაოს ხანიდან გვიან შუასაუკუნეებამდე), XIX ს-ის ეთნოგრაფიული ყოფის ამსახველი მასალები, ქსოვილების ნიმუშები (აღმ. საქართველოს მთიანეთის XIX ს-ის ფარდაგები, ხალხური სამოსელი და აქსესუარები), მინისა და კერამიკული ჭურჭელი (მათ შორის მოჭიქული კერამიკის ნიმუშები) და სხვა. ფილიალი: გუდანის ეთნოგრაფიული მუზეუმი (სოფ. კორშა).



The museum was established in 1949, it houses collections of archaeological items discovered by the expeditions and accidentally in Dusheti area (3000 items from Early Bronze Age up to late medieval times), ethnographic material, textile collection (kilims from East Georgia mountainous regions, folk clothes and accessories), glass and ceramic (including glazed ones) crockery, etc. **Branch:** Gudani Ethnography Museum (Village Korsha).

თავსაბურავი. ფრაგმენტი. XIX ს.

Shawl from Pshavi. Fragment. XIX c.

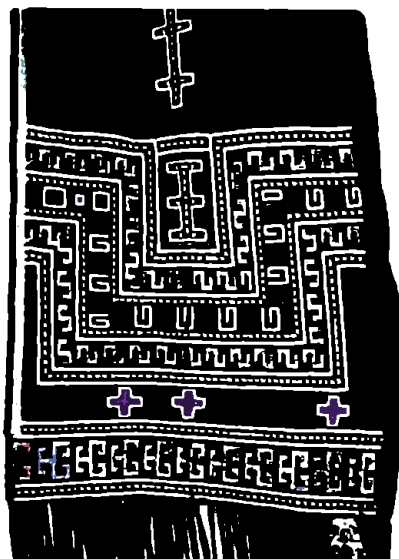

## ვაჟა-ფშაველას სახლ-მუზეუმი VAZHA-PHAVELA HOUSE MUSEUM



მისამართი: 1810, დუშეთის რაიონი,  
სოფელი ჩარგალი

Address: 1810, village Chargali, Dusheti district  
[www.georgianmuseums.ge](http://www.georgianmuseums.ge)

მუშაობის რეჟიმი: მუშაობს ყოველდღე,  
ორშაბათის გარდა, 10 სთ-დან 18 სთ-მდე

Working hours: Everyday except  
Monday, 10.00 - 18.00

სახლ-მუზეუმში (დაფუძნდა 1961 წელს) დაცულია ცნობილი ქართველი პოეტის ვაჟა-ფშაველას (1861-1915) ცხოვრებასა და მოღვაწეობასთან დაკავშირებული მემორიალური ნივთები, XIX საუკუნისა და XX საუკუნის დასაწყისის ეთნოგრაფიული ხასიათის მასალები, პოეტის კრებულების სხვადასხვა პერიოდის გამოცემები, აგრეთვე პოეტისადმი მიძღვნილი ფერწერული, გრაფიკული და სკულპტურული ნამუშევრები, ფოტომასალა და სხვა.





ფშავეური ქათიბი. ფრაგმენტი. XIX ს. დუშეთის მხარეთმცოდნეობის მუზეუმი  
Dress from Pshavl. Fragment. XIX c. Dusheti Local Museum

**ქვემო ქართლი**  
**KVEMO KARTLI**



# რუსთავის მხარეთმცოდნეობის მუზეუმი

## RUSTAVI LOCAL MUSEUM

მისამართი: 3700, ქ. რუსთავი, მშენებელთა ქ. 17

Address: 17, Builder's str. 3700, Rustavi

Phone/ტელეფონი: (+995 24) 15 78 95, 14 22 28

E-mail: [museumi@yandex.ru](mailto:museumi@yandex.ru)

[www.georgianmuseums.ge](http://www.georgianmuseums.ge)

მუშაობის რეჟიმი: ყოველდღე, ორმაბათის

გარდა, 10 სთ-დან 17 სთ-მდე

Working hours: Everyday except

Monday, 10:00 - 17:00

მუზეუმში (დაფუძნდა 1950 წელს) ძირითადად დაცულია ქალაქ რუსთავისა და ისტორიული კუხეთის (გარდაბნის რაიონი) ტერიტორიაზე არქეოლოგიური ექსპედიციების მიერ მოპოვებული მასალა (ძვ. წ. XIX - ახ. წ. XVIII სს-ის თიხის, ფაიანსის, მინის



საყურე. ოქრო. XII-XIII სს.

Earring. Gold. XII-XIII cc.

ჭურჭელი, საბრძოლო და შრომის იარაღები, ბრინჯაოს, ვერცხლისა და ოქროს სამკაულები, ადგილობრივი და უცხოური ნარმოების, მათ შორის სასანური სარდიონისა და ქვის საბეჭდავები და სხვა). მუზეუმის ფონდი: 18 000 ექსპონატი.

The museum was established in 1950, it houses mainly objects, discovered by archaeological expeditions in Rustavi and its historical area (Gardabani district) and represents time period from the XVIII c. B.C. up to XVIII A.D. (earthenware, faience, glassware, weapons, implements; bronze, silver and gold adornments, local and foreign cornelian and stone seals, etc.) The museum fund: 18 000 items.



სეფისკვერის საბეჭდავი. ქვა. VI-VIII სს.

Communion bread/host. Stone. VI-VIII cc.



# ბოლნისის მხარეთმცოდნეობის მუზეუმი

## BOLNISI LOCAL MUSEUM

მისამართი: 1100, ბოლნისი, სულხან-საბა ორბელიანის ქ. 95

Address: 95, Sulkhan-Saba Orbeliani str., 1100, Bolnisi

Phone/ტელეფონი: (+995 258) 2 29 94

www.georgianmuseums.ge

მუშაობის რეჟიმი: მუშაობს ყოველდღე, ორშაბათის გარდა, 10 სთ-დან - 18 სთ-მდე

Working hours: Everyday except Monday, 10:00 - 18:00

მუზეუმში (დაფუძნდა 1951 წელს) დაცულია ბოლნისის არქეოლოგიური გათხრების შედეგად მოპოვებული მასალა, რომლის ქრონოლოგია მოიცავს პერიოდს ახალი ქვის ხანიდან (ძვ. წ. VI-V ათასწ.) გვიან შუასაუკუნეებამდე. მათ შორისაა ნეოლითის პერიოდის მასალები: მინის დასამუშავებელი იარაღები, ქვის სკულპტურები, ბრინჯაოს ხანის ხელცულები, სარტყელები, სამკაულები, ორგინალური ფორმის საოჯახო და ნიშნულების თიხის ტურქელი, ანტიკური პერიოდის ფრინველის ფორმის დოქი, გაქვავებული ხე, რომელიც თარიღდება მილიონი წლით, XVII ს-ის საეკლესიო ნიგნები, 1712 წელს გამოცემული შოთა რუსთაველის "ვეფხისტყაოსანი". ფილიალი: სულხან-

საბა ორბელიანის ლიტერატურული მუზეუმი (სოფელი ტანძია).

The museum was established in 1951, it houses archaeological collection discovered in Bolnisi, dated from New Stone Age (VI-V Millennium B.C.) up to late medieval times. Among items are Neolithic objects (implements, stone sculptures, bronze axes, belts, adornments, peculiar shape household ceramic objects, antique period bird shape jug, a billion years old fossilized tree), also in the museum are kept XVII c. ecclesiastical books, published in 1712 "Knight in Tiger's Skin" by Shota Rustaveli. Branch: Sulkhan-Saba Orbeliani Literature Museum (village Tandzia).





**კლდეკარის ისტორიის, არქეოლოგიისა და  
არქიტექტურის მუზეუმ-ნაკრძალი**

**KLDEKARI HISTORY, ARCHAEOLOGY & ARCHITECTURE  
MUSEUM-RESERVE**

მისამართი: 5300, ნალკა, არისტოტელეს ქ. 19

Address: 19, Aristotele str. 5300, Tsalka

Phone/ტელეფონი: (+995 99) 95 74 58

www.georgianmuseums.ge

მუშაობის რეჟიმი: მუშაობს ყოველდღე, კვირის

გარდა, 10 სთ-დან 18 სთ-მდე

Working hours: Everyday except

Sunday, 10:00 - 18:00

ნაკრძალის ტერიტორია მოიცავს ისტორიული კლდეკარის საერისთავოს ტერიტორიაზე პირველი ერისთავის ლიპარიტ ბაღვაშის მიერ IX ს-ის 70-იან წლებში აგებული ციხის ნაშთებს და ციკლოპური ტიპის ნაგებობებს, რომლებიც მდებარეობს ჯავახეთიდან თრიალეთზე ქართლში გადასასვლელ ერთადერთ ისტორიულ გზაზე; აგრეთვე თრიალეთისა და არგვეთის ხეობის შუასაუკუნეების პერიოდის მრავალრიცხოვან ძეგლებს, რომლებიც მნიშვნელოვან ინფორმაციას შეიცავს ქვეყნის ისტორიისა და კულტურის შესწავლისათვის.

The reserve includes territory of historical Kldekari Saeristavo, where there are remains of castle, built by the first eristavi (duke) Liparit Baghvashi in 70-ies of IX c. The castle controlled the only way from Javakheti to Kartli, via Trialeti range; There are also numerous medieval monuments of Trialeti and Argveti gorges that are of significant importance for Georgian history and culture.





**დმანისის ისტორიულ-არქიტექტურული მუზეუმ-ნაკრძალი**  
(საქართველოს ეროვნული მუზეუმი)

**DMANISI HISTORY & ARCHITECTURE MUSEUM-RESERVE**  
(GEORGIAN NATIONAL MUSEUM)

მისამართი: 1706, დმანისის რაიონი, სოფელი პატარა დმანისი

Address: 1706, village small Dmanisi, Dmanisi district

Web-site: [www.museum.ge](http://www.museum.ge)

მუშაობის რეჟიმი: მუშაობს ყოველდღე, ორშაბათის გარდა, 10 სთ-დან 18 სთ-მდე

Working hours: Everyday except Monday, 10:00 - 18:00

ძველი ნარმოადგენს შუა საუკუნეების ნაქალაქარს, რომელზეც მიმდინარეობს საველე არქეოლოგიური სამუშაოები. შუა საუკუნეების ნაქალაქარზე შემორჩენილია შიდა ციხე, საერო და საკულტო ნაგებობები. გარდა შუა საუკუნეების ფენისა, დმანისში ქართველი და უცხოელი სპეციალისტები იკვლევენ 1,8 მილიონი წლით დათარიღებულ გეოლოგიურ ფენას, რომელიც გამოირჩევა ადრეული ჰომინიდებისა და განმარხებულ ცხოველთა მრავალრიცხოვანი ნაშთებით. 1991 წლიდან დღემდე დმანისის ძეგლზე აღმოჩენილია ჰომინიდის ხუთი თავის ქალა, რაც მსო-

ფლიოს არცერთ ძეგლზე დღემდე არ დაფიქსირებულა. ამ გათხრების შედეგებმა საერთაშორისო სამეცნიერო საზოგადოებაში დიდი გამოსხაურება გამოიწვია და საერთოდ შეცვალა მანამდე მტკიცედ დამკვიდრებული მოსაზრება ჰომინიდების აფრიკიდან განსახლების შესახებ.

The site represents the medieval town remains, where are held archaeological excavations. In medieval town remains there are citadel, public and religious buildings. Among religious buildings of special interest is Dmanisi

Sion (VI c.), with added in XII c. gates with ornaments and inscriptions. Along with medieval stratum, in Dmanisi Georgian and foreign specialists do research geological stratum dated 1,8 billion years, with numerous remains of hominids and fossilized animal remains. Till 1991 in Dmanisi site are discovered five skulls of hominids, that is unusual for one site throughout the world. Results of the excavations make strong influence on the international scientific society and completely changed previously accepted idea of dissemination of hominids from the Africa.

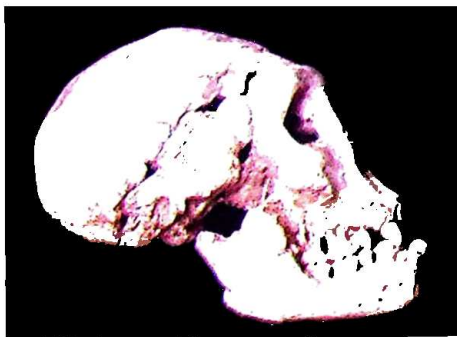

ჰომინიდის თავის ქალა. 1.8 მილიონი წელი  
Hominid's skull. 1 8 million years

რელიეფური გამოსახულებები დმანისიდან. ადრეული და შუა ქვის ხანა  
Relief decorations from Dmanisi. Early & Middle Stone Ages



კახეთი  
KAKHETI





**გიორგი ჩუბინაშვილის სახელობის თელავის  
სახელმწიფო ისტორიულ-ეთნოგრაფიული მუზეუმი**

**GIORGI CHUBINASHVILI STATE HISTORY-ETHNOGRAPHY  
MUSEUM OF TELAVI**

მისამართი: 2200, თელავი, ერეკლეს II-ის ქ. 1

Address: 1, Erekle II str., 2200, Telavi

Phone/ტელეფონი: (+995 250) 7 21 59, 7 31 59, 7 14 18

www.georgianmuseums.ge

მუშაობის რეჟიმი: მუშაობს ყოველდღე, ორშაბათის გარდა, 10 სთ-დან 18 სთ-მდე

Working hours: Everyday except Monday, 10:00 - 18:00

სამუზეუმო კომპლექსში (დაფუძნდა 1927 წელს, 65 000 ექსპონატი) შედის: კახეთის მეფის - ერეკლე II-ის მემორიალური სასახლე (აგებულია 1884-86 წწ.), მეფის კარის ეკლესია, ერეკლეს მიერვე აგებული ფილოსოფიური სკოლის ნაგებობის ნაშთები, აბანო და სასახლის ტერიტორიაზე გაყვანილი გვირაბი, აგრეთვე ქეთევან იაშვილის სახელობის სამხატვრო გალერეა. მეფე ერეკლეს მემორიალური ნივთების გარდა, მუზეუმში დაცულია: ნუმისმატიკური მასალა, ადრეფეოდალური ხანის სარკოფაგი, გვიანი შუა საუკუნეების აბჯარი, XVII-XIX სს-ის სპილენძის საოჯახო ნივთების, საბრძოლო იარაღის, ხე-

სურული სამოსელის კოლექციები. ქეთევან იაშვილის სახელობის სამხატვრო გალერეაში დაცულია ქეთევან იაშვილის მიერ მუზეუმისათვის



საჩუქრად გადაცემული კერძო კოლექციის 187 ექსპონატი. მათ შორის XIX ს-ის პოლანდიური, ფრანგული, გერმანული, რუსული (ი. აივაზოვის, ვ. მაკოვსკისა და "პერედვიჟნიკების" პერიოდის სხვა მხატვართა ნაწარმოებები) მხატვრობისა და მცირე პლასტიკის საინტერესო ნიმუშე-



ქეთევან იაშვილის სახ. ვალერის ექსპოზიცია  
Ketevan Iashvili Gallery exhibition



ბი, აგრეთვე ქართველ მხატვართა (ე. ახვლედიანის, ლ. გუდიაშვილის, ჯ. ხუციშვილისა და სხვათა ნამუშევრები).

The museum was established in 1927, it includes memorial palace of the Kakheti king Erekle II (built in 1884-86), court church, remains of philosophy school, bath and tunnel built by Erekle II, also Ketevan Iashvili Art Gallery. The museum houses king Erekle's belongings and along with them: numismatic collection, early medieval sarcophagus, late medieval armor, and collections of XVII-XIX cc. cooper household objects, weapons,

ელენე ახვლედიანი. ალაზნის ველი  
Elene Akhvediani Alazani valley



Khevsuretian (East Georgian mountainous region) clothes. The Art Gallery houses the private collection (187 items) of Ketevan Iashvili donated by her to the museum. The collection includes works of XIX c. Dutch, French, German, Russian (I. Aivazovsky, V. Makovski and other *peredvizhnik* period artists) painters, also works of Georgian artists (E. Akhvediani, L. Gu-diashvili, J. Khutsishvili, etc.). *The museum fund: 65 000 items.*



ჟან ანტუან ჰუდონი (1741-1828). ვენერა  
Jan Antuan Houdon (1741-1828) Venus

ივან აივაზოვსკი. ზღვის სანაპირო. 1880  
Ivan Aivazovsky. Seaside. 1880







## ალექსანდრე ჭავჭავაძის სახლ-მუზეუმი ALEXANDER CHAVCHAVADZE HOUSE MUSEUM

მისამართი: 2217, თელავის რაიონი, წინანდალი  
**Address:** 2217, Village Tsinandali, Telavi district  
**Phone/ტელეფონი:** (+995 250) 7 17 51  
[www.georgianmuseums.ge](http://www.georgianmuseums.ge)  
**მუშაობის რეჟიმი:** მუშაობს ყოველდღე,  
 ორშაბათის გარდა, 10 სთ-დან 18 სთ-მდე  
**Working hours:** Everyday except  
 Monday, 10.00 - 18.00

მუზეუმი (დაფუძნდა 1947 წელს, 2 905 ექსპონატი) განთავსებულია ცნობილი ქართველი პოეტის-ალექსანდრე ჭავჭავაძის სასახლეში (საზაფხულო რეზიდენცია, აგებულია 1830 წელს), სადაც თავმოყრილია როგორც მისი ცხოვრება-შემოქმედების, ასევე თანადროული ეპოქის მასალები - ეპისტოლარული და იკონოგრაფიული არქივი, XIX ს-ის სხვადასხვა სახის გამოცემები (ფრანგული, გერმანული, ინგლისური, პოლონური, სომხური), XVIII ს-ის ხელნაწერები, დ. ერმაკოვის ფოტოები, ფერნერისა და ლითოგრაფიის ნიმუშები,

აგრეთვე XVIII-XIX სს-ის ქართული, რუსული, ფრანგული ავეჯი, სხვა საყოფაცხოვრებო ნივთები, ჭურჭელი (ჩინური, იაპონური, ფრანგული, გერმანული, იტალიური, ქართული, რუსული), მუსიკალური ინსტრუმენტები; 1830 წლიდან ალექსანდრე ჭავჭავაძემ ნამოიწყო დეკორატიული პარკის განაშენიანება, რომელიც ესთეტიკური და დეკორატიული მნი-



შენელობით ნარმოადგენს ინგლისური პარკების - რიჩმონდისა და კიუს ანალოგიას (ავტორი გერმანელი პეიზაჟისტ-არქიტექტორი არნოლდ რეგელი). ამჟამად პარკს უჭირავს 12 ჰა და იგი შედგება ხეივნების, მოედნების, ცალკეული და ჯგუფური ნარგავებისგან, რომელთა შორის უნიკალურ სუბტროპიკულ, სამკურნალო და ტექნიკურ მცენარეებთან ერთად გვხვდება ეგზოტიკური მცენარეებიც (ჩინეთი, ამერიკა, იაპონია, ხმელთაშუა ზღვის ქვეყნები და სხვა); აქვე 1835 წელს აშენდა ერთერთი პირველი მარანი საქართველოში, სადაც დაცულია უნიკალური ენოთეკა (სხვადასხვა ქვეყანაში ჩამოსხმული 20 000 ბოთლი ღვინო).



Samples of painting and lithography, XVII-XIX c.c. Georgian, Russian, French furniture, other household objects, crockery (Chinese, Japanese, French, German, Italian, Georgian, Russian), musical instruments; Alexander Chavchavadze in 1830 laid out a decorative park which at the moment occupies 12 hectare land. There are different plants medical, technical, etc. as well as exotic ones from China, Japan, Mediterranean, America, etc. In 1835 there was built one of the first in Georgia wine cellar, where are kept unique collection of wine from many countries (20.000 bottles). *The House museum fund: 2905 items.*



The museum was established in 1947, it is located in the palace of the well-known Georgian poet Alexander Chavchavadze, where one can see objects representing both the poet's life and creative work, and his époque: epistolary and iconography archive, XIX c. editions on various subjects in French, German, English, Polish, Armenian languages, XVIII c. manuscripts, works of photographer Ermakov





**დავით გარეჯის ისტორიულ-არქიტექტურული  
მუზეუმ-ნაკრძალი**

**DAVID GAREJI HISTORY & ARCHITECTURE  
MUSEUM-RESERVE**

მისამართი: 3800, საგარეჯოს რაიონი, დავით გარეჯა

Address: 3800, Davit Gareja, Sagarejo district

[www.georgianmuseums.ge](http://www.georgianmuseums.ge)

მუშაობის რეჟიმი: მუშაობს ყოველდღე, ორშაბათის გარდა, 10 სთ.-დან 18 სთ.-მდე

Working hours: Everyday except Monday, 10:00 - 18:00

დღეისათვის ნაკრძალის (დაფუძნდა 1976 წელს) ტერიტორია მოიცავს შუა საუკუნეების ცამეტ არქიტექტურულ ძეგლს (გარეჯის ტერიტორიაზე კლდეში ნაკვეთი სამონასტრო კომპლექსის მშენებლობა VI საუკუნის შუა წლებიდან დაიწყო). ნაკრძალის ტერიტორიაზე არქეოლოგიური გათხრების შედეგად აღმოჩენილია პირველყოფილი ადამიანების სადგომის ნაშთები, ძვლისა და ქვის იარაღები, ადრე და გვიანი ბრინჯაოს, აგრეთვე რკინის ხანის ნამოსახლარის კომპლექსები.

chitectural monuments in the reserve (building of the cave monastery complex in Gareji have started in VI c.). Archaeological excavations on the site discovered remains of primeval people dwellings, stone and bone implements; remains of dwelling complexes of Early and Late Bronze Age, as well as Iron Age.

The Historical-Architectural Museum-Reserve was established in 1976. At the present there are 16 medieval ar-



# ნიკო ფიროსმანაშვილის სახელმწიფო მუზეუმი

## STATE MUSEUM OF NIKO PIROSMANASHVILI



**მისამართი:** 1600, დედოფლისწყაროს რაიონი, სოფელი მირზაანი  
**Address:** 1600, village Mirzaani, Dedoplistskaro district  
**Phone/ტელეფონი:** (+995 99) 97 61 94  
**www.georgianmuseums.ge**  
**მუშაობის რეჟიმი:** მუშაობს ყოველდღე, ორშაბათის გარდა, 10 სთ-დან 17 სთ-მდე  
**Working hours:** Everyday except Monday, 10:00 - 17:00

მუზეუმი დაფუძნდა 1960 წელს. იგი წარმოადგენს ცნობილი ქართველი მხატვრის - ნიკო ფიროსმანაშვილის (1862-1918) მემორიალურ კომპლექსს, რომელშიც შედის მხატვრის საცხოვრებელი სახლი დამხმარე ნაგებობებით და 1979 წელს აგებული საგამოფენო დარბაზი. საგამოფენო დარბაზში ექსპონირებულია ნიკო ფიროსმანაშვილის 14 ორიგინალი ("სონა უკრავს გარმონს", "წარაფი", "კალოობა", "მონყალების და სააღდგომო კვერცხებით", "მუშა", "შოთა რუსთაველი", "თამარ მეფე" და სხვა), მხატვრის პირადი ნივთები, პაბლო პიკასოს ლითოგრაფია "ფიროსმანაშვილის პორტრეტი", XX ს-ის ქართველ მხატვართა ნამუშევრები (ლადო გუდიაშვილი, ქეთევან მაღალა-

შვილი, კობა გურული, ნათელა იანქოშვილი და სხვ.) ხელნაწერები (ფიროსმანის პირადი საქმე, ფიროსმანისადმი მიძღვნილი ქართველ პოეტთა ლექსები და სხვა), XIX-XX სს. ქიზიყური ყოფის ამსახველი ექსპონატები - ხალიჩები, ფარდაგები (მათ



ნიკო ფიროსმანაშვილი. კალოობა  
 Niko Pirosmansvili. Threshing



მუზეუმის საგამოფენო დარბაზი  
 Museum exposition hall

შორის ფიროსმანის დედის მიერ მოქსოვილი ფარდაგი), ჭურჭელი, სამუშაო იარაღები და სხვა. **ფილიალი:** ნიკო ფიროსმანაშვილის სახლ-მუზეუმი თბილისში.



The memorial museum complex of the famous Georgian painter Niko Piroshmanashvili (1862-1918) includes house with the supplementary build-

ings and built in 1979 Exhibition Hall. In the Hall are displayed 14 original works ("Sona plays on accordion", "Nurse with Easter eggs", "Worker", "Shota Rustaveli", "King Tamar", etc.). The museum houses personal belongings of the painter, lithography by Pablo Picasso "Portrait of Piroshmanashvili", works of XX c. Georgian artists (Lado Gudishvili, Ketevan Magalashvili, Koba Guruli, Natela Iankoshvili, etc.), manuscripts (personal file of Piroshmani, poems of Georgian poets, dedicated to him, etc.), XIX-XX c.c. everyday life objects of Kiziki region (carpets, kilims /one of them weaved by Piroshmani's mother/, crockery, implements, etc.). **Branch:** Niko Piroshmanashvili House Museum in Tbilisi.

ნიკო ფიროსმანაშვილი. თამარ მეფე  
Niko Piroshmanashvili. King Tamar

ნიკო ფიროსმანაშვილი. ქეიფი  
Niko Piroshmanashvili. Carousal

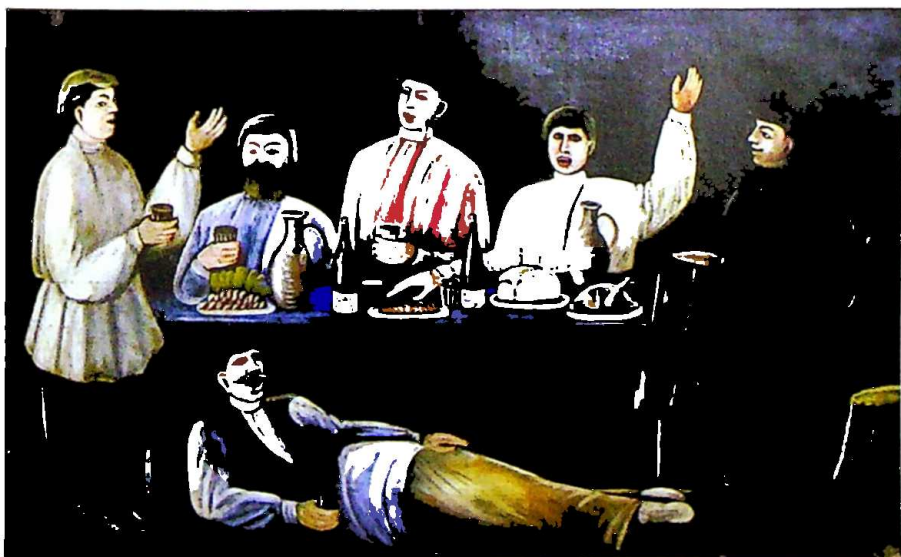

# ბურჯაანის მხარეთმცოდნეობის მუზეუმი GURJAANI LOCAL MUSEUM

მისამართი: 1500, გურჯაანი, თავისუფლების ქ. 10

Address: 10, Tavisupleba str, 1500, Gurjaani

Phone/ტელეფონი: (+9958 253) 2 33 37, 2 15 69

www.georgianmuseums.ge

მუშაობის რეჟიმი: მუშაობს ყოველდღე, ორშაბათის გარდა, 10 სთ-დან - 18 სთ-მდე

Working hours: Everyday except Monday, 10:00 - 18:00

მუზეუმში (დაფუძნდა 1962 წელს, 7000 ექსპონატი) ძირითადად დაცულია გურჯაანისა და მის მიმდებარე ტერიტორიაზე ჩატარებული არქეოლოგიური გათხრების შედეგად მოიპოვებული მასალა: ქვის ხანის ღია ტიპის სახელოსნო, გვიანი ბრინჯაოს ხანის სამაროვანი, I-II ს.ს.-ის ნარმართული სამლოცველოს მასალები. XIX-XX ს.ს.-ის დასაწყისის ეთნოგრაფიული ნივთები, საბრძოლო და საშუაო იარაღები და სხვა.

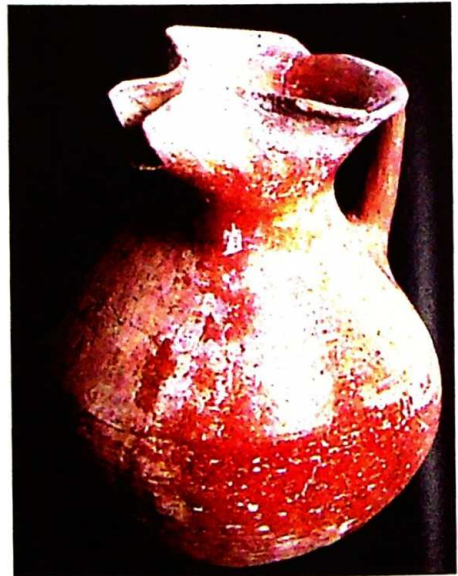

ღოქი. თიხა. ძვ. წ. V-IV სს.  
Jug. Clay. V-VI cc. B. C.

The museum was established in 1962, it houses: collection of archaeological discoveries of the Gurjaani area (objects of Stone Age open type of the workshop, Late Bronze Age tomb, I-II c.c. pagan sanctuary), and also ethnographic objects, weapons and implements of the XIX c. and beginning of the XX c. *The museum fund: 7000 items.*

ცული. გვიანი ბრინჯაოს ხანა  
Axe. Late Bronze Age



# სიღნაღის ისტორიულ-ეთნოგრაფიული მუზეუმი

## SIGNAGI HISTORY-ETHNOGRAPHY MUSEUM

მისამართი: 4100, სიღნაღი, თამარ მეფის ქ. 1

Address: 1, King Tamar str., 4100, Signagi

Phone/ტელეფონი: (+995 255) 3 24 48, 3 28 62

www.georgianmuseums.ge

მუშაობის რეჟიმი: მუშაობს ყოველდღე, ორშაბათის გარდა, 10 სთ-დან - 18 სთ-მდე

Working hours: Everyday except Monday, 10:00 - 18:00

მუზეუმი დაფუძნდა 1950 წელს (10 000 ექსპონატი). მუზეუმში დაცულია: არქეოლოგიური (ძვ. წ. აღ. II ათასწლეულის შუა და გვიანი ბრინჯაოს ხანის თიხის ჭურჭელი, სამკაული, იარაღი), V-XIX სს-ის ნუმიზმატიკური მასალა (სასანური, კოლხური თეთრი, თამარ მეფისა და ლაშა-გიორგის მონეტები, სხვადასხვა ქვეყნის ფულის ერთეულები), XIX ს-ის I ნახევრის ეთნოგრაფიული მასალები, ვერცხლის ჭურჭელი, სევადიანი მოვერცხლილი ქაშრები, ხანჯლები, თოფები, დამბაჩა, საეკლესიო დანიშნულების ნივთები, ხატები, XIX ს-ის I ნახევრის ხალიჩებისა და ფარდაგების კოლექცია, XX ს-ის ქართველ მხატვართა ფერწერული ტილოები (ლალო გუდიაშვილი, ელენე ახვლედიანი, ქეთევან მაღალაშვილი და სხვ.).



მძივი. III-IV სს.  
Necklace. III-IV cc.

The museum was established in 1950, it houses collection (10 000 items) of archaeology (II Millennium B.C. and Late Bronze Age ceramics, adornments, weapons), V-XIX c.c. Nu-



თიხის ჭურჭელი. ძვ. წ III-II ათასწლეული  
Earthenware. III-II millennium

mismatic collection (Sasanian coins, Cholchian tetri, King Tamar and king Lasha-Giorgi period coins, money samples of various countries), ethnographic objects of the first half of the XIX c. (silverware, engraved silver-plated belts, daggers, rifles, pistol, religious objects, icons, collection of the first half of the XIX c. rugs and carpets, works of the XX c. Georgian painters Lado Gudiashvii, Elene Akhvediani, Ketevan Magalashvili, etc.).

დამბა. ბრინჯაო. ძვ. წ. II ათასწლეული  
Sword. Bronze. II millennium





## ილია ჭავჭავაძის სახლ-მუზეუმი ILIA CHAVCHAVADZE HOUSE MUSEUM

მისამართი: 4800, ყვარელი, რუსთაველის ქ. 2

Address: 2, Rustaveli str. 4800, Kvareli

Phone/ტელეფონი: (+995 252) 2 05 11

www.georgianmuseums.ge

მუშაობის რეჟიმი: მუშაობს ყოველდღე, ორშაბათის გარდა, 10 სთ-დან 17 სთ-მდე

Working hours: Everyday except Monday, 10.00 - 17.00

მუზეუმი დაფუძნდა 1937 წელს. სა-  
მუზეუმო კომპლექსი მოიცავს ცნო-  
ბილი ქართველი მწერლისა და საზო-  
გადო მოღვაწის ილია ჭავჭავაძის  
(1837-1907) საგვარეულო კოშკს, სა-  
ცხოვრებელ სახლს და საგამოფენო  
დარბაზს. მუზეუმში დაცულია: ილი-  
ასა და მისი ოჯახის წევრთა მემორი-  
ალური ნივთები, ილიას ხელნაწერე-  
ბი, მის მიერ დაარსებული ჟურნალ-  
გაზეთების კომპლექტები, ჭავჭავა-  
ძეთა საგვარეულო გერბი, ბეჭედი,  
საყოფაცხოვრებო ნივთები, XVIII-  
XIX სს-ის იარაღი, ავეჯი, ქართველ  
და უცხოელ საზოგადო მოღვაწეთა  
ხელნაწერები, ილიას ნაწარმოებების  
თემებზე შექმნილი ნამუშევრები (პ.  
პრინევსკი, ლ. გუდიაშვილი, კ. გურუ-  
ლი, თ. მირზაშვილი), მდიდარი ფოტო-  
მასალა და საარქივო დოკუმენტები.  
მუზეუმის ფონდი: 4 000 ექსპონატი.

The museum was established in  
1937. The complex includes family  
castle and house of outstanding Geo-  
rgian poet and public figure Ilia Chav-  
chavadze (1837-1907) and exposition  
hall as well. The museum houses me-  
morial objects of the poet and his fa-  
mily, poet's manuscripts, sets of es-  
tablished by him periodicals, family coal  
of arms, seal, household objects,  
XVIII-XIX c.c. weapons, furniture, ma-  
nuscripts of Georgian and foreign pu-  
blic figures, paintings inspired by the  
poet's works (by H. Hrinewski, L. Gu-  
diashvili, K. Guruli, S. Meskhi, T. Mir-  
zashvili), rich collection of photogra-  
phs and archive documents, collection  
of poet's works editions on various  
languages. *The museum fund: 4 000  
items.*





**გრემ-ნეკრესის ისტორიულ-სურთომოქმდვრული  
სახელმწიფო მუზეუმ-ნაკრძალი**

**GREM-NEKRESI STATE HISTORY & ARCHITECTURE  
MUSEUM-RESERVE**

მისამართი: 4806, ყვარლის რაიონი, გრემი

Address: 4806, village Gremi, Kvareli district

[www.georgianmuseums.ge](http://www.georgianmuseums.ge)

მუშაობის რეჟიმი: მუშაობს ყოველდღე, 10 სთ-დან - 18 სთ-მდე

Working hours: Everyday, 10.00 - 18.00

მუზეუმი დაფუძნდა 1975 წელს. ნაკრძალის ტერიტორია მოიცავს XVI ს-ის მთავარანგელოზის სახელობის ტაძარს, XVI ს-ის მარანს ქვევრებით და სანნახელით, საეაჭრო და მეფე - დიდებულთა უბნებით, სადაც შემორჩენილია დიდებულთა აბანოს ნაშთები; გათხრების შედეგად მოპოვებული მასალა ექსპონირებულია გრემის მუზეუმში (XV ს-ის ძეგლი). ექსპონატებს (2056 ერთეული) შორისაა: ბრინჯაოს ხანის, XII-XV სს-ის მასალები, სამკაულები, ზოომორფული გამოსახულებები, კერამიკის ნიმუშები, სხვადასხვა პერიოდის ქვევრები, შუასაუკუნეების სპილენძის ჭურჭელი, მხატვარ ლევან ჭოლოშვილის მიერ 1985 წელს შესრულებული "მეფეთა პორტრეტების სერია".

The reserve was established in 1975, it includes XVI c. Archangel church, XVI c. wine cellar with winepress and districts of merchants and nobility, where there are remains of noble's bath. In Gremi Museum (XV c. Monument king's hall and three floor tower with a bell-tower) are displayed objects, unearthed in the reserve area. There are Bronze Age daggers, adornments, items with animal images; XII-XIII c.c. iron axes, sling, XV c. glazed tile and brick, water pipes, XVI c. cannon, bow with arrows, church bell from the commercial district, and big ceramic wine jugs, medieval cooper crockery. Also there are on display series of paintings of Levan Chogoshvili "Portraits of the kings" (1985).

## სსპა მუზეუმების კოორდინატები

### თბილისი

**გ. ლეონიძის სახელობის ქართული ლიტერატურის სახელმწიფო მუზეუმის ფილიალები:**

**ტიციან ტაბიძის სახლ-მუზეუმი**

მისამართი: 0108, ქ. თბილისი, ალექსანდრე გრიბოედოვის ქ. 18

ტელ: (+995 32) 99 97 33, (+995 99) 35 07 50 (მობ.)

**ნოდარ დუმბაძის ბინა-მუზეუმი**

მისამართი: 0179, ქ. თბილისი, ილია ჭავჭავაძის ჩიხი 2

ტელ: (+995 32) 22 56 48

**“ცხოველთა სამყარო” (საბუნებისმეტყველო მუზეუმი)**

მისამართი: 0108, ქ. თბილისი, შ. რუსთაველის გამზირი 37 (რესპუბლიკის მოედანი)

ტელ: (+995 32) 32 88 95

**თოჯინების მუზეუმი**

მისამართი: 0105, ქ. თბილისი, იოანე შავთელის ქ. 17 (ბავშვთა გალერეა)

ტელ: (+995 32) 92 05 27

**მიხეილ შენგელიას სახელობის ქართული მედიცინის ისტორიის მუზეუმი**

მისამართი: 0102, ქ. თბილისი, დიმიტრი უზნაძის ქ. 51

ტელ: (+995 32) 93 69 83, (+995 99) 56 56 60 (მობ.)

ფაქსი: (+995 32) 39 37 76, 94 25 19

ელ-ფოსტა: shengelia@ismu.edu

**ზაქარია ფალიაშვილის სახ. თბილისის ოპერისა და ბალეტის**

**სახელმწიფო თეატრის მუზეუმი**

მისამართი: 0108, ქ. თბილისი, შოთა რუსთაველის გამზირი 25

ტელ: (+995 32) 99 03 51

ფაქსი: (+995 32) 98 32 50

ვებ-გვერდი: [www.opera.ge](http://www.opera.ge)

**შოთა რუსთაველის სახელობის თეატრის მუზეუმი**

მისამართი: 0108, ქ. თბილისი, შოთა რუსთაველის გამზირი 17

ტელ: (+995 32) 99 63 73

ელ-ფოსტა: [rustavelitheatre@acces.sanel.ge](mailto:rustavelitheatre@acces.sanel.ge)

**თბილისის კლასიკური გიმნაზიის ისტორიის მუზეუმი**

მისამართი: 0108, ქ. თბილისი, შოთა რუსთაველის გამზირი 10 (I გიმნაზია)

ტელ: (+995 32) 93 26 28, 99 72 43

**თბილისის #1 აფთიაქ-მუზეუმი**

მისამართი: 0105, ქ. თბილისი, თავისუფლების მოედანი 2

ტელ: (+995 32) 99 65 94, 98 87 65

**საქართველოს ჰაერნაოსნობისა და ავიაციის ისტორიის მუზეუმი**  
მისამართი: 0103, ქ. თბილისი, ქეთევან ნამებულის ქ. 23  
ტელ: (+995 32) 77 31 38

**სპორტის მუზეუმი**

მისამართი: 0171, ქ. თბილისი, ი. ჭავჭავაძის გამზირი 49  
ტელ: (+995 32) 23 50 06

**მინერალების მუზეუმი**

მისამართი: 0105, ქ. თბილისი, ლესელიძის ქ. 27/1  
ტელ: (+995 32) 98 92 89

**საქართველოს რკინიგზის ისტორიის მუზეუმი**

მისამართი: 0112, ქ. თბილისი, თამარ მეფის გამზირი 15  
ტელ: (+995 32) 56 48 28, 56 56 52

**ნიკო ფიროსმანაშვილის სახლ-მუზეუმი**

(ნიკო ფიროსმანაშვილის მირზაანის სახლ-მუზეუმის ფილიალი)  
მისამართი: 0164, ქ. თბილისი, ნიკო ფიროსმანის ქ. 29  
ტელ: (+995 32) 95 86 73

**მერაბ კოსტავას სახლ-მუზეუმი**

მისამართი: 0108, ქ. თბილისი, მიხეილ ზანდუკელის ქ. 1  
ტელ: (+995 32) 98 85 98

**ვახტანგ ჭაბუკიანის სახლ-მუზეუმი**

მისამართი: 0102, ქ. თბილისი, დავით აღმაშენებლის გამზირი 83  
ტელ: (+995 32) 95 19 63

**ნიკოლოზ ბარათაშვილის სახლ-მუზეუმი**

მისამართი: 0105, ქ. თბილისი, ჩახრუხაძის ქ. 17  
ტელ: (+995 32) 99 06 99

**გალაკტიონ ტაბიძის ბინა-მუზეუმი**

მისამართი: 0102, ქ. თბილისი, კოტე მარჯანიშვილის ქ. 4  
ტელ: (+995 32) 94 01 34

**ნიკოლოზ (კოკა) იგნატოვის სახლ-მუზეუმი**

მისამართი: 0108, თბილისი, მიხეილ ზანდუკელის ქ. 6  
ტელ: (+995 32) 99 59 70, 98 41 14

**ოთარ თაქთაქიშვილის სახლ-მუზეუმი**

მისამართი: 0179, ქ. თბილისი, ოთარ თაქთაქიშვილის ქ. 7  
ტელ: (+995 32) 22 57 23

**ნათელა იანქოშვილის სახლ-მუზეუმი**

მისამართი: 0108, ქ. თბილისი, შოთა რუსთაველის გამზირი 26  
ტელ: (+995 32) 99 69 10

**სოსო წერეთელის სახლ-მუზეუმი**

მისამართი: 0102, ქ. თბილისი, დიმიტრი უზნაძის ქ. 2

ტელ: (+995 32) 95 59 16

**გედევანიშვილების მემორიალური მუზეუმი**

მისამართი: 0108, ქ. თბილისი, ლეო ქიაჩელის ქ. 20

ტელ: (+995 32) 93 25 69

**მიხეილ ჯავახიშვილის სახლ-მუზეუმი**

მისამართი: 0108, ქ. თბილისი, მიხეილ ჯავახიშვილის ქ. 21

ტელ: (+995 32) 92 03 67

**იოსებ გრიშაშვილის ბიბლიოთეკა-მუზეუმი**

მისამართი: 0105, ქ. თბილისი, ალგეთის ქ. 1

ტელ: (+995 32) 72 45 80

**დენდროლოგიური მუზეუმი (ბოტანიკური ბაღი)**

მისამართი: 0105, ქ. თბილისი, ბოტანიკის ქ. 1

ტელ: (+995 32) 72 34 09

ელ-ფოსტა: lbg370@yahoo.com

**ანიმაციური თოჯინების მუზეუმი**

მისამართი: 0105, ქ. თბილისი, ამაღლების ქ. 29

ტელ: (+995 32) 99 57 88

**ვანო სარაჯიშვილის სახელობის თბილისის სახელმწიფო**

**კონსერვატორიის მუზეუმი**

მისამართი: 0108, ქ. თბილისი, ალექსანდრე გრიბოედოვის 8

ტელ: (+995 32) 99 91 44

**თბილისის სახელმწიფო უნივერსიტეტის ისტორიის მუზეუმი**

(მიმდინარეობს რეორგანიზაცია)

მისამართი: 0128, ქ. თბილისი, ილია ჭავჭავაძის გამზ. 1

ტელ: (+995 32) 29 08 42

ვებ-გვერდი: [www.tsu.ge/geo/museums.htm](http://www.tsu.ge/geo/museums.htm)

ელ-ფოსტა: [usc@ctsu.tsu.edu.ge](mailto:usc@ctsu.tsu.edu.ge)

**თბილისის სახელმწიფო უნივერსიტეტის ქართული ემიგრაციის მუზეუმი**

(მიმდინარეობს რეორგანიზაცია)

მისამართი: 0128, ქ. თბილისი, ილია ჭავჭავაძის გამზ. 13

ტელ: (+995 32) 29 15 53

ელ-ფოსტა: [usc@ctsu.tsu.edu.ge](mailto:usc@ctsu.tsu.edu.ge)

**საქართველოს გეოფიზიკურ მეცნიერებათა ისტორიის მუზეუმი**

მისამართი: 0112, ქ. თბილისი, დავით აღმაშენებლის გამზ. 150ა

ტელ: (+995 32) 95 11 20

ფაქსი: (+995 32) 95 11 60

ელ-ფოსტა: [nb@gw.acnet.ge](mailto:nb@gw.acnet.ge)

**კავშირგაბმულობის მუზეუმი**

მისამართი: 0177, ქ. თბილისი, შალვა ნუცუბიძის ქ. 14

ტელ: (+995 32) 39 72 57

**საქართველოს ოლიმპიური მუზეუმი**

მისამართი: 0112, ქ. თბილისი, დავით აღმაშენებლის გამზირი 65

ტელ: (+995 32) 95 36 87, 95 38 29

**რევაზ ლალიძის მუზეუმი**

მისამართი: 0108, ქ. თბილისი, ილია ჭავჭავაძის გამზირი 32

ტელ: (+995 32) 29 49 26

**ზაქარია ფალიაშვილის სახლ-მუზეუმი**

მისამართი: 0108, ქ. თბილისი, ბაქრაძის ქ. 10

ტელ: (+995 32) 99 81 16

**უშანგი ჩხეიძის სახლ-მუზეუმი**

მისამართი: 0102, ქ. თბილისი, დიმიტრი უზნაძის ქ. 12

ტელ: (+995 32) 95 07 24

**აკაკი ვასაძის სახლ-მუზეუმი**

მისამართი: 0102, ქ. თბილისი, დავით აღმაშენებლის გამზირი 3

ტელ: (+995 32) 95 77 25

**იოსებ სტალინის სახელობის ავლაბრის არალეგალური სტამბა-მუზეუმი**

მისამართი: 0144, ქ. თბილისი, კასპის ქ. 7

ტელ: (+995 32) 74 38 21

**მირზა-ფათალი ახუნდოვის საქართველო-აზერბაიჯანის კულტურული**

**ურთიერთობების მუზეუმი**

მისამართი: 0105, თბილისი, ვახტანგ გორგასლის ქ.17

ტელ: (+995 32) 72 15 71

**ილია ჭავჭავაძის ლიტერატურულ-მემორიალური მუზეუმის ფილიალი:**

**შიო არაგვისპირელის სახლ-მუზეუმი**

მისამართი: 0102, ქ. თბილისი, გიორგი ჩუბინაშვილის ქ.13

**კინოს ისტორიის მუზეუმი**

მისამართი: 0105, ქ. თბილისი, ი. ჯავახიშვილის ქ. 88

ტელ: (+995 32) 91 01 92

ელ-ფოსტა: pipkia@hotmail.com

# **საქართველოს რეგიონების მუზეუმები:**

## **სამეგრელო-ზემო სვანეთი**

**მიხეილ ხერგიანის სახლ-მუზეუმი**  
მისამართი: 3200, დაბა მესტია, მიხეილ ხერგიანის ქ. 5

**ხობის მხარეთმცოდნეობის მუზეუმი**  
მისამართი: 5822, ხობის რაიონი, სოფელი ხეთა  
ტელეფონი: (+995 99) 71 30 02

**აღიო მირცხულავას სახლ-მუზეუმი**  
მისამართი: 5822, ხობის რაიონი, სოფელი პირველი ხორგა

**ყიული შარტავას სახელობის მხარეთმცოდნეობის მუზეუმი**  
მისამართი: 4100, ქ. სენაკი, შოთა რუსთაველის ქ. 152  
ტელეფონი: (+995 213) 7 78 60

**ყიული შარტავას მუზეუმი**  
მისამართი: 4100, ქ. სენაკი, შოთა რუსთაველის ქ. 152  
ტელეფონი: (+995 213) 7 78 60

**არნოლდ ჩიქობავას მემორიალური მუზეუმი**  
მისამართი: 4121, სენაკი, სოფელი ძველი სენაკი

**სენაკის სურათების გალერეა**  
მისამართი: 4121, ქ. სენაკი, ილია ჭავჭავაძის ქ. 93  
ტელეფონი : (+995 55) 164 851 (მობ.)

**კონსტანტინე გამსახურდიას სახლ-მუზეუმი**  
მისამართი: 0316, აბაშა, სოფელი ძველი აბაშა

**ნალენჯიხის ეთნოგრაფიული მუზეუმი**  
მისამართი: 5200, ქ. ნალენჯიხა, კალისტრატე სალიას ქ. 6

**ტერენტი გრანელის სახლ-მუზეუმი**  
მისამართი: 5200, ქ. ნალენჯიხა, შანავას ქ. 5  
ტელეფონი: (+995 216) 2 21 38

**ჩხორონყუს მხარეთმცოდნეობის მუზეუმი**  
მისამართი: 5000, ქ. ჩხორონყუ, სტალინის ქ. 1  
ტელეფონი: (+995 217) 2 11 03

## **რაჭა-ლეჩხუმი და ქვემო სვანეთი**

**ცაგერის სურათების გალერეა**  
მისამართი: 5100, ქ. ცაგერი, აღმაშენებლის ქ. 14

## **სამცხე - ჯავახეთი**

**ახალქალაქის მხარეთმცოდნეობის მუზეუმი**  
მისამართი: 0700, ახალქალაქი, ჩარენცის ქ. 11  
ტელეფონი: (+995 262) 2 30 16, (+995 99) 17 73 51

**ვაჰან ტერიანის სახლ-მუზეუმი**  
მისამართი: 3403. ნინოწმინდის რაიონი, სოფელი განძა

## **აჭარა**

**ილია ქავჭავაძის მუზეუმი**  
მისამართი: 6000, ქ. ბათუმი, ალექსანდრე გრიბოედოვის ქ. 7  
ტელეფონი: (+995 882 22) 3 05 43

**მემედ აბაშიძის სახლ-მუზეუმი**  
მისამართი: 6000, ქ. ბათუმი, მემედ აბაშიძის ქ. 7  
ტელეფონი: (+995 882 22) 7 61 12

**სტალინის სახლ-მუზეუმი**  
მისამართი: 6000, ქ. ბათუმი, ალექსანდრე კუშკინის ქ. 19  
ტელეფონი: (+995 882 22) 2 73 16

**ხელვაჩაურის მხარეთმცოდნეობის მუზეუმი**  
მისამართი: 6412, ხელვაჩაურის რაიონი, სოფელი მეჯინისწყალი  
ტელეფონი: (+995 882 00) 7 38 61

**მაჭახელის ხეობის ეთნოგრაფიული მუზეუმი**  
მისამართი: 6401, ხელვაჩაურის რაიონი, სოფელი ზედა ჩხუტუნეთი  
ტელეფონი: (+995 93) 75 46 00 (მოზ.)

**ხულოს მხარეთმცოდნეობის მუზეუმი**  
მისამართი: 6500, ხულოს რაიონული ცენტრი  
ტელეფონი: (+995 882 00) 7 01 31

**აჭარისწყლის სამხატვრო გალერეა**  
მისამართი: 6500, ხულოს რაიონული ცენტრი  
ტელეფონი: (+995 882 00) 7 00 87

**შერიფ ხიმშიაშვილის სახლ-მუზეუმი**  
მისამართი: 6500, ხულოს რაიონი, ს. სხალთა  
ტელეფონი: (+995 77) 42 90 11 (მოზ.)

**ხიხანის ხეობის ეთნოგრაფიული მუზეუმი**  
მისამართი: 6500, ხულოს რაიონი, სოფელი თხილვანა  
ტელეფონი: (+995 93) 23 41 29 (მოზ.)

**ოლადაურის ეთნოგრაფიული მუზეუმი**  
მისამართი: 6300, შუახევის რაიონი, სოფელი ოლადაური  
ტელეფონი: (+995 882 22) 2 80

## **ბურია**

**ექვთიმე თაყაიშვილის სახელობის გურიანთა-ვაშნარის მუზეუმ-ნაკრძალი**  
მისამართი: 3500, ოზურგეთი, ცხრა აპრილის ქ. 8  
ტელეფონი: (+995 93) 12 28 80

**ნოდარ დუმბაძის სახლ- მუზეუმი**  
მისამართი: 4923, ჩოხატაურის რაიონი, სოფელი ზენობანი

**ნიკო მარის სახლ-მუზეუმი**  
მისამართი: 4907, ჩოხატაურის რაიონი, სოფელი დაბლაციხე  
ტელეფონი: (+995 93) 33 49 87 (მობ.)

**ლანჩხუთის მხარეთმცოდნეობის მუზეუმი**  
მისამართი: 2800, ლანჩხუთი, ნინოშვილის ქ. 21  
ტელეფონი: (+995 93) 19 63 40

**ეგნატე ნინოშვილის სახლ-მუზეუმი**  
მისამართი: 2801, ლანჩხუთის რაიონი, სოფელი არჩეული  
ტელეფონი: (+995 99) 79 90 28 (მობ.)

## **იმერეთი**

**ქუთაისის სპორტის ისტორიის მუზეუმი**  
მისამართი: 4600, ქ. ქუთაისი, მარი ბროსეს ქ. 2  
ტელეფონი: (+995 231) 4 28 17

**ქუთაისის ზაქარია ფალიაშვილის მუზეუმი**  
მისამართი: 4600, ქ. ქუთაისი, ფ. ვარლამიშვილის ქ. 23  
ტელეფონი: (+995 231) 4 42 57, 4 09 36

**ქუთაისის საბრძოლო დიდების მუზეუმი**  
მისამართი: 4600, ქ. ქუთაისი, მარი ბროსეს ქ. 2  
ტელეფონი: (+995 231) 4 09 35, 4 80 47

**ქუთაის-გელათის სახელმწიფო მუზეუმ-ნაკრძალი**  
მისამართი: 4600, ქ. ქუთაისი, ნაზარიშვილის ქ. 7  
ტელეფონი: (+995 231) 4 01 55

**ვანის სახვითი ხელოვნების მუზეუმი**  
მისამართი: 1918, ქ. ვანი, 26 მაისის ქ. 4  
ტელეფონი: (+995 232) 2 26 32



**გალაკტიონ და ტიციან ტაბიძეების სახლ-მუზეუმი**  
მისამართი: 1918, ვანი, სოფელი ყყვიში  
ტელეფონი: (+995 93) 93 56 05 (მობ.)

**გიორგი ახვლედიანის სახ. წყალტუბოს მხარეთმცოდნეობის მუზეუმი**  
მისამართი: 5400, წყალტუბო, რუსთაველის ქ. 37  
ტელეფონი: (+995 240) 2 31 32

**ნიკო ლორთქიფანიძის სახლ-მუზეუმი**  
მისამართი: 5420, წყალტუბოს რაიონი, სოფელი ჩუნეში  
ტელეფონი: (+995 240) 2 44 88

**წყალტუბოს სახვითი ხელოვნების მუზეუმი**  
მისამართი: 5400, წყალტუბო, ავალიანის ქ. 3  
ტელეფონი: (+995 240) 2 47 21

**სამტრედიის სურათების გალერეა**  
მისამართი: 3919, ქ. სამტრედია, რუსთაველის ქ. 252  
ტელეფონი: (+995 211) 2 26 21

**აკაკი შანიძის სახლ-მუზეუმი**  
მისამართი: 3919, სამტრედიის რაიონი, სოფელი ქვემო ნოლა  
ტელეფონი: (+995 32) 25 30 73

**ხონის მხარეთმცოდნეობის მუზეუმი**  
მისამართი: 5900, ხონი, დ. გურამიშვილის ქ. 2  
ტელეფონი: (+995 295) 2 19 77

**ირაკლი აბაშიძის სახლ-მუზეუმი**  
მისამართი: 5900, ხონი, ირაკლი აბაშიძის ქ. 10  
ტელეფონი: (+995 95) 25 46 48 (მობ.)

**ჭიათურის მხარეთმცოდნეობის მუზეუმი**  
მისამართი: 5500, ჭიათურა, გაგარინის ქ. 1  
ტელეფონი: (+995 93) 60 71 99 (მობ.)

**გიორგი წერეთლის სახლ-მუზეუმი**  
მისამართი: 5514, ჭიათურის რაიონი, სოფელი ცხრუკეთი

**ალბინისტ ჯაფარიძეების სახლ-მუზეუმი**  
მისამართი: 5521, ჭიათურა, სოფელი ხრეითი  
ტელეფონი: (+995 93) 10 06 73 (მობ.)

**ვლადიმერ მაიაკოვსკის სახლ-მუზეუმი**  
მისამართი: 1000, ბაღდათი, ბაღდათის ქ. 1  
ტელეფონი: (+995 234) 2 28 83, 2 24 90

**ჩხარის მინათმოქმედებისა და ხელოსნობის მუზეუმი**  
მისამართი: 2421, თერჯოლის რაიონი, სოფელი ჩხარი

**დავით და სერგო კლდიაშვილის სახლ-მუზეუმი**  
მისამართი: 2409, თერჯოლის რაიონი, სოფელი ზედა სიმონეთი  
ტელეფონი: (+995 99) 73 48 95 (მობ.)

**შალვა და პეტრე ამირანაშვილების სახლ-მუზეუმი**  
მისამართი: 2421, თერჯოლის რაიონი, სოფელი ჩხარი

**თერჯოლის სახვითი ხელოვნების მუზეუმი**  
(საქართველოს ეროვნული გალერეის ფილიალი)  
მისამართი: 2409, თერჯოლა, შოთა რუსთაველის ქ. 5

**ზესტაფონის მხარეთმცოდნეობის მუზეუმი**  
მისამართი: 2000, ქ. ზესტაფონი, დ. აღმაშენებლის ქ. 27  
ტელეფონი: (+995 292) 5 15 26  
ფილიალი:

**უშანგი ჩხეიძის სახლ-მუზეუმი**  
მისამართი: 2000, ქ. ზესტაფონი, უშანგი ჩხეიძის ქ. 88  
ტელეფონი: (+995 292) 5 43 56

**ზესტაფონის სურათების გალერეა**  
(საქართველოს ეროვნული გალერეის ფილიალი)  
მისამართი: 2000, ზესტაფონი, დადიანის ქ. 1  
ტელეფონი: (+995 93) 120 362

**ხარაგაულის მხარეთმცოდნეობის მუზეუმი**  
მისამართი: 5600, ხარაგაული, ცხრა აპრილის ქ. 47  
ტელეფონი: (+995 233) 2 14 16

**ლორემის სოფლის ისტორიის მუზეუმი**  
მისამართი: 5609, ხარაგაულის რაიონი, სოფელი ლორეშა  
ტელეფონი: (+995 99) 28 04 90 (მობ.)

**ტყიბულის მხარეთმცოდნეობის მუზეუმი**  
მისამართი: 4300, ტყიბული, ქ. გამსახურდიას ქ. 12  
ტელეფონი: (+995 297) 2 33 01

**ტყიბულის სურათების გალერეა**  
(საქართველოს ეროვნული გალერეის ფილიალი)  
მისამართი: 4300, ტყიბული, ქ. გამსახურდიას ქ. 8  
ტელეფონი: (+995 99) 226 321 (მობ.)  
ელ-ფოსტა: gochela@mail.ru

## **შილა ქართლი**

**იაკობ გოგებაშვილის სახლ-მუზეუმი**  
მისამართი: 1400, გორის რაიონი, სოფელი ვარიანი

**ქარელის მხარეთმცოდნეობის მუზეუმი**

მისამართი: 4500. ქარელი, ალექსანდრე ყაზბეგის ქ. 86  
ტელეფონი: (+995 269) 3 21 39

**ივანე მაჩაბლის სახლ-მუზეუმი**

მისამართი: 7300. ცხინვალი, სოფელი თამარაშენი  
ტელეფონი: (+995 99) 98 21 22 (მობ.)

**კასპის მხარეთმცოდნეობის მუზეუმის ფილიალები:**

**ჯამბაკურ-ორბელიანების სასახლე**

მისამართი: 2611, კასპის რაიონი, სოფელი ლამისყანა  
ტელეფონი: (+995 93) 21 59 72 (მობ.)

**ივანე ჯავახიშვილის სახლ-მუზეუმი**

მისამართი: 2618, კასპის რაიონი, სოფელი ხოვლე  
ტელეფონი: (+995 99) 39 54 12 (მობ.)

**ალექსანდრე მაზნიაშვილის სახლ-მუზეუმი**

2600, კასპის რაიონი, სოფელი სასირეთი

**ომარ კელაპტრიშვილის სახლ-მუზეუმი**

მისამართი: 2610, კასპის რაიონი, სოფელი კავთისხევი  
ტელეფონი: (+995 32) 32 54 86

**მცხეთა-მთიანეთი**

**გიორგი და დავით ერისთავების სახლ-მუზეუმი**

მისამართი: 1812, დუშეთის რაიონი, სოფ. ოძისი  
ტელეფონი: (+995 32) 63 37 34

**დართლოს არქიტექტურული ნაკრძალი**

მისამართი: დუშეთის რაიონი, სოფელი დართლო  
ტელეფონი: (+995 99) 27 22 65 (მობ.)

**თიანეთის მხარეთმცოდნეობის მუზეუმი**

მისამართი: 2500, თიანეთი, დაბა თიანეთი  
ტელეფონი: (+995 248) 9 15 31, (+995 93) 26 95 69

**მირზა გელოვანის სახლ-მუზეუმი**

მისამართი: 2500, თიანეთი, ვაჟა-ფშაველას ქ. 35  
ტელეფონი: (+995 248) 9 11 47, (+995 99) 42 53 21

**სტეფანწმინდის მხარეთმცოდნეობის მუზეუმი**

მისამართი: 4700, სტეფანწმინდა, ალ. ყაზბეგის ქ. 2  
ტელეფონი: (+995 245) 5 21 60

## **კახეთი**

**საგარეჯოს მხარეთმცოდნეობის მუზეუმი**  
მისამართი: 3800, საგარეჯო, კახეთის ქ. 66  
ტელეფონი: (+995 251) 4 36 74

**გიორგი ლეონიძის სახლ-მუზეუმი**  
მისამართი: 38 10, საგარეჯოს რაიონი, სოფელი პატარძელი  
ტელეფონი: (+995 32) 22 30 50

**ნატო ვაჩნაძის სახლ-მუზეუმი**  
მისამართი: 1500, გურჯაანის რაიონი, სოფელი გურჯაანი  
ტელეფონი: (+995 253) 2 25 38

**იოსებ ნონეშვილის სახლ-მუზეუმი**  
მისამართი: 1509, გურჯაანის რაიონი, სოფელი კარდენახი  
ტელეფონი: (+995 99) 95 09 72 (მობ.)

**ივანე ბერიტაშვილის სახლ-მუზეუმი**  
მისამართი: 1507, გურჯაანის რაიონი, სოფელი ვეჯინი  
ტელეფონი: (+995 253) 2 36 95

**საბრძოლო დიდების მუზეუმი**  
მისამართი: 1500, გურჯაანი, დავით აღმაშენებლის ქ. 67  
ტელეფონი: (+995 253) 2 25 85

**გიორგი მაისურაძის სახელობის სოფლის ისტორიის მუზეუმი**  
მისამართი: 1505, გურჯაანის რაიონი, სოფელი ვაჩნაძიანი

**ძმები შალიკაშვილების სახელობის ქართული მხედრული მუზეუმი**  
მისამართი: 1505, გურჯაანი, ძმები შალიკაშვილების ქ. 6  
ტელეფონი: (+995 253) 2 02 37, (995 99) 28 32 00 (მობ.)

**ახმეტის მხარეთმცოდნეობის მუზეუმი**  
მისამართი: 0909, ახმეტის რაიონი, სოფელი ქვემო ალვანი  
ტელეფონი: (+995 249) 2 17 82

**რაფიელ ერისთავის სახლ-მუზეუმი**  
მისამართი: 0908, ახმეტის რაიონი, სოფელი ქისტაური  
ტელეფონი: (+995 249) 2 19 05

**ომალოს ეთნოგრაფიული მუზეუმი**  
მისამართი: 0908, ახმეტის რაიონი, ომალო

**ვანო სარაჯიშვილის სახლ-მუზეუმი**  
მისამართი: 4100, სიღნაღი, კოსტავას ქ. 10  
ტელეფონი: (+995 255) 3 23 20

**ფორე მოსულიშვილის სახლ-მუზეუმი**

მისამართი: 4100, სიღნაღის რაიონი, სოფელი ქვემო მაჩხაანი

**იროდიონ ედოშვილის სახლ-მუზეუმი**

მისამართი: 4100, სიღნაღის რაიონი, სოფელი ბოდბისხევი

ტელეფონი: (+995 99) 71 05 65 (მოზ.)

**სანდრო ახმეტელის სახლ-მუზეუმი**

მისამართი: 4100, სიღნაღის რაიონი, სოფელი ანაგა

**ვასო გოძიაშვილის სახლ-მუზეუმი**

მისამართი: 4100, სიღნაღის რაიონი, სოფელი ვაქირი

**სანდრო შანშიაშვილის სახლ-მუზეუმი**

მისამართი: 4100, სიღნაღის რაიონი, სოფელი ჯუგაანი

**ილო მოსეშვილის სახლ-მუზეუმი**

მისამართი: 4100, სიღნაღის რაიონი, სოფელი ვაქირი

**ალექსანდრე გზირიშვილის სახლ-მუზეუმი**

მისამართი: 4100, სიღნაღის რაიონი, სოფელი ვაქირი

**სანდრო მირიანაშვილის სახლ-მუზეუმი**

მისამართი: 4100, სიღნაღი, ვანო სარაჯიშვილის ქ. 6

**დედოფლისწყაროს მხარეთმცოდნეობის მუზეუმი**

მისამართი: 1600, დედოფლისწყარო, ცხრა ძმის ქ. 10

ტელეფონი: (+995 256) 2 29 86

**ხალხთა მეგობრობის მუზეუმი**

მისამართი: 1600, დედოფლისწყარო, ნ. დუმბაძის ქ. 4

ტელეფონი: (+995 99) 790 581 (მოზ.)

**კოტე მარჯანიშვილის სახლ-მუზეუმი**

მისამართი: 4800, ყვარული, კ. მარჯანიშვილის ქ. 24

ტელეფონი: (+995 252) 2 10 23

**ლაგოდეხის მხარეთმცოდნეობის მუზეუმი**

მისამართი: 2700, ლაგოდეხი, შრომის ქ. 9

ტელეფონი: (+995 254) 2 17 25

## OTHER MUSEUMS

### TBILISI

#### **Giorgi Leonidze Museum of Georgian literature Branches:**

##### ***Titsian Tabidze House Museum***

Address: 18, Alexander Griboedov str., 0108, Tbilisi  
Phone: (+995 32) 99 97 33, (+995 99) 35 07 50 (mob.)

##### ***Nodar Dumbadze House Museum***

Address: 2, Ilia Chavchavadze st. 0179, Tbilisi  
Phone: (+995 32) 22 56 48

#### **“World Animal” - Natural Museum**

Address: 37, Rustaveli ave., 0108, Tbilisi  
Phone: (+995 32) 32 88 95

#### **Puppet Museum**

Address: 17, Ioane Shavteli st., 0105, Tbilisi (Children Gallery)  
Phone: (+995 32) 92 05 27

#### **Mikheil Shengelia Museum of Georgian Medicine history**

Address: 51, Dimitri Uznadze st., 0102, Tbilisi  
Phone: (+995 32) 93 69 83, (+995 99) 56 56 60 (mob.)  
Fax: (+995 32) 39 37 76, 94 25 19  
E-mail: shengelia@tsmu.edu

#### **Zakaria Paliashvili Museum of Tbilisi Theatre Opera and Ballet Theatre**

Address: 25, Rustaveli Ave., 0108, Tbilisi  
Phone: (+995 32) 99 03 51  
Fax: (+995 32) 98 32 50  
Web-site: [www.opera.ge](http://www.opera.ge)

#### **Museum of Shota Rustaveli State Theatre**

Address: 17, Rustaveli Ave., 0108, Tbilisi  
Phone: (+995 32) 99 63 73  
E-mail: [rustavelitheatre@access.sanet.ge](mailto:rustavelitheatre@access.sanet.ge)

#### **Museum of Tbilisi Classic Gymnasium History (I Gymnasium)**

Address: 10, Rustaveli Ave., 0108, Tbilisi  
Phone: (+995 32) 93 26 28, 99 72 43

#### **#1 Tbilisi Pharmacy Museum**

Address: 2, Freedom Square, 0105, Tbilisi  
Phone: (+995 32) 99 65 94, 98 87 65

#### **Museum of Georgian Aeronautics and Aviation**

Address: 23, Ketevan Tsamebuli st., 0103, Tbilisi  
Phone: (+995 32) 77 31 38

**Museum of Sports**

Address: 49, Ilia Chavchavadze ave. 0171, Tbilisi

Phone: (+995 32) 23 50 06

**Museum of Minerals**

Address: 27/1, Leselidze st., 0105, Tbilisi

Phone: (+995 32) 98 92 89

**Museum of Railway History**

Address: 15, King Tamar st., 0112, Tbilisi

Phone: (+995 32) 56 48 28, 56 56 52

**Niko Pirozmanashvili House Museum (Branch of Mirzaani)**

Address: 29, Niko Pirosmeni st., 0164, Tbilisi

Phone: (+995 32) 95 86 73

**Merab Kostava House Museum**

Address: 1, Mikhail Zandukeli st., 0108, Tbilisi

Phone: (+995 32) 98 85 98

**Vakhtang Chabukiani House Museum**

Address: 83, David Agmashenebeli Ave., 0102, Tbilisi

Phone: (+995 32) 95 19 63

**Nikoloz Baratashvili House Museum**

Address: 17, Chakhrukadze st., 0105, Tbilisi

Phone: (+995 32) 99 06 99

**Galaktion Tabidze House Museum**

Address: 4, Kote Marjanishvili st., 0102, Tbilisi

Phone: (+995 32) 94 01 34

**Nikoloz (Koka) Ignatov House Museum**

Address: 6, Mikhail Zandukeli st., 0108, Tbilisi

Phone: (+995 32) 99 59 70, 98 41 14

**Otar Taktakishvili House Museum**

Address: 7, Otar Taktakishvili st., 0179, Tbilisi

Phone: (+995 32) 22 57 23

**Natela Iankoshvili House Museum**

Address: 26, Rustaveli Ave., 0108, Tbilisi

Phone: (+995 32) 99 69 10

**Soso Tsereteli House Museum**

Address: 2, Dimitri Uznadze st., 0102, Tbilisi

Phone: (+995 32) 95 59 16

**Gedevanishvili Family Memorial Museum**

Address: 20, Leo Klacheli st., 0108, Tbilisi

Phone: (+995 32) 93 25 69

**Mikhail Javakhishvili House Museum**

Address: 21, Mikhail Javakhishvili str., 0108, Tbilisi

Phone: (+995 32) 92 03 67

**Ioseb Grigashvili Library-Museum**

Address: 1, Algeti st., 0105, Tbilisi

Phone: (+995 32) 72 45 80

**Dendrology Museum (Botanic garden)**

Address: 1, Botanist st., 0105, Tbilisi

Phone: (+995 32) 72 34 09

E-mail: [tbg370@yahoo.com](mailto:tbg370@yahoo.com)

**Animated Puppet Museum**

Address: 29, Amaglesi st., 0105, Tbilisi

Phone: (+995 32) 99 57 88

**Vano Sarajishvili Museum of Tbilisi State Conservatoire**

Address: 8, Alexandr Griboedov, 0108, Tbilisi

Phone: (+995 32) 99 91 44

**Tbilisi State University History Museum (reorganisation)**

Address: 1, Ilia Chavchavadze Ave., 0128, Tbilisi

Phone: (+995 32) 29 08 42

Web: [www.tsu.ge/geo/museums.htm](http://www.tsu.ge/geo/museums.htm)

E-mail: [usc@ctsu.tsu.edu.ge](mailto:usc@ctsu.tsu.edu.ge)

**Museum of Georgian Emigration State University (reorganization)**

Address: 13, Ilia Chavchavadze Ave., 0128, Tbilisi

Phone: (+995 32) 29 15 53

E-mail: [usc@ctsu.tsu.edu.ge](mailto:usc@ctsu.tsu.edu.ge)

**Museum of Georgian Geophysical Sciences History**

Address: 150a David Agmashenebeli Ave., 0112, Tbilisi

Phone: (+995 32) 95 11 20

Fax: (+995 32) 95 11 60

E-mail: [nb@gw.acnet.ge](mailto:nb@gw.acnet.ge)

**Museum of Communications**

Address: 14, Shalva Nutsubidze st., 0177, Tbilisi

**Georgian Olympic Museum**

Address: 65, David Agmashenebeli Ave., 0112, Tbilisi

Phone: (+995 32) 95 36 87, 95 38 29



**Revaz Lagidze Museum**

Address: 32, Ilia Chavchavadze Ave., 0108, Tbilisi

Phone: (+995 32) 29 49 26

**Zakaria Paliashvili House Museum**

Address: 10, Bakradze str., 0108, Tbilisi

Phone: (+995 32) 99 81 16

**Ushangi Chkheidze House Museum**

Address: 12, Dimitri Uznadze st., 0102, Tbilisi

Phone: (+995 32) 95 07 24

**Akaki Vasadze House Museum**

Address: 3, David Agmashenebeli Ave., 0102, Tbilisi

Phone: (+995 32) 95 77 25

**Ioseb Stalin Avlabari Illegal Typography Museum**

Address: 7, Kaspi st., 0144, Tbilisi

Phone: (+995 32) 74 38 21

**Mirza-Pathal Akhundov Museum of Georgia-Azerbaijan Cultural Relations**

Address: 17, Vakhtang Gorgasali st., 0105, Tbilisi

Phone: (+995 32) 72 15 71

**Branch of Ilia Chavchavadze Literary-Memorial Museum:**

Shio Aragvispireli House Museum

Address: 13, Giorgi Chubinashvili st., 0102, Tbilisi

**Cinema History Museum**

Address: 88, I. Javakishvili str., 0105, Tbilisi

Phone: (+995 32) 91 01 92

E-mail: pipkia@hotmail.com

**GEORGIAN REGION MUSEUMS:****SAMEGRELO-ZEMO SVANETI****Mikheil Khergiani House Museum**

Address: 5, Mikheil Khergiani st., 3200, Town Mestia

**Khobi Local Museum**

Address: Village Kheta, 5822, Khobi

Tel: (+995 99) 71 30 02 (mob.)

**Alio Mirtskhulava House Museum**

Address: Village Pirveli Khorga, 5822, Khobi

**Zhiuli Shartava Senaki Local Museum**

Address: 152, Shota Rustaveli st., 4100, Senaki

Phone: (+995 213) 7 78 60

**Zhiuli Shartava Museum**

Address: 152, Shota Rustaveli st., 4100, Senaki

Phone: (+995 213) 7 78 60

**Arnold Chikobava Memorial Museum**

Address: Village Old Senaki, 4121, Senaki

**Senaki Picture Gallery**

Address: 93, Ilia Chavchavadze st., 4121, Senaki

**Konstantine Gamsakhurdia House Museum**

Address: Village Old Abasha, 0316, Abasha

**Tsalenjikha Ethnographic Museum**

Address: 6, Kalistrate Salia str., 5200, Tsalendjikha

**Terenti Graneli House Museum**

Address: 5, Shanava st., 5200 Tsalendjikha

Phone: (+995 216) 2 21 38

**Chkhorotsku Local Museum**

Address: 1, Stalini st., 5000, Chkhorotsku

Phone: (+995 217) 2 11 03

**RACHA-LECHKHUMI & KVEMO SVANETI****Tsageri Picture Gallery**

Address: 14, Agmashenebeli st., 5100, Tsageri

**SAMTSKHE-JAVAKHETI****Akhalkalaki Local Museum**

Address: 11, Charentsi st., 0700, Akhalkalaki

Phone: (+995 262) 2 30 16, (+995 99) 17 73 51

**Vahan Teriani House Museum**

Address: Village Gandza, 3403, Ninotsminda

**ADJARA****Ilia Chavchavadze Museum**

Address: 7, Alexandr Griboedov st., 6000, Batumi

Phone: (+995 882 22) 3 05 43

**Memed Abashidze House Museum**

Address: 7, Memed Abashidze st., 6000, Batumi

Phone: (+995 882 22) 7 61 12

**Stalin House Museum**

Address: 19, Alexandr Pushkin st., 6000, Batumi

Phone: (+995 882 22) 2 73 16

**Khelvachauri Local Museum**

Address: Village Medjinistskali, 6412, Khelvachauri

Phone: (+995 882 22) 7 38 61

**Machakhela Valley Ethnographic Museum**

Address: Village Upper Chkhutuneli, 6401, Khelvachauri

Phone: (+995 93) 75 46 00 (mob.)

**Khulo Local Museum**

Address: Khulo, 6500

Phone: (+995 882 00) 7 01 31

**Adjaristskali Picture Gallery**

Address: 6500, Khulo

Phone: (+995 882 00) 7 00 87

**Sheriph Khimshiashvili House Museum**

Address: Village Skhalta, 6500, Khulo

Phone: (+995 77) 42 90 11 (mob.)

**Khikhani Valley Ethnography Museum**

Address: Village Tkhillvana, 6500, Khulo

Phone: (+995 93) 23 41 29 (mob.)

**Oladauri Ethnography Museum**

Address: Village Oladauri, 6300, Shuakhevi

**GURIA****Ekvtime Takaishvili Gurianta-Vashnari Museum-Reserve**

Address: 8, Tskhra aprili str., 3500, Ozurgeti

Phone: (+995 93) 12 28 80 (mob.)

**Nodar Dumbadze House Museum**

Address: Village Zenobani, 4923, Chokhatauri

**Niko Mary House Museum**

Address: Village Dablatsikhe, 4907, Chokhatauri

Phone: (+995 93) 33 49 87 (mob.)

**Lanchkhuti Local Museum**

Address: 21, Ninoshvili str., 2800, Lanchkhuti

Phone: (+995 93) 19 63 40 (mob.)

**Egnate Ninoshvili House Museum**

Address: Village Archeuli, 2801, Lanchkhuti

Phone: (+995 99) 79 90 28 (mob.)

**IMERETI****Kutaisi Sport History Museum**

Address: 2, Mari Brose st., 6400, Kutaisi

Phone: (+995 231) 4 28 17

**Zakaria Pallashvili Kutaisi Museum**

Address: 23, P. Varlamishvili st., 6400, Kutaisi

Phone: (+995 231) 4 42 57, 4 09 36

**Kutaisi Museum Military Glory**

Address: 2, Mari Brose st., 6400, Kutaisi

Phone: (+995 231) 4 09 35, 4 80 47

**Kutais-Gelati Museum-Reserve**

Address: 7, Nazarishvili st., 4600, Kutaisi

Phone: (+995 231) 4 01 55

**Vani Fine Arts Museum**

Address: 4, 26 May st, Vani

Phone: (+995 232) 2 26 32

**Galaktion and Titsian Tabidze House Museum**

Address: Village Chkvishi, 1918, Vani

Phone: (+995 93) 93 56 05 (mob.)

**Giorgi Akhvlediani Tskaltubo Local Museum**

Address: 37, Rustaveli str. 5400, Tskaltubo

Phone: (+995 240) 2 31 32

**Niko Lortkipanidze House Museum**

Address: Village Chuneshi, 5420, Tskaltubo

Phone: (+995 240) 2 44 88

**Tskhaltubo Museum of Fine Arts**

Address: 3, Avaliani st., 5400, Tskaltubo

Phone: (+995 240) 2 47 21

**Samtredia Picture Gallery**

Address: 252, Rustaveli st., 3919, Samtredia

Phone: (+995 211) 2 26 21

**Akaki Shanidze House Museum**

Address: Village Kvemo Nogha, 3919, Samtredia

Phone: (+995 32) 25 30 73

**Khoni Local Museum**

Address: 2, D. Guramishvili st., 5900, Khoni

Phone: (+995 295) 2 19 77

**Irakli Abashidze House Museum**

Address: 10, Irakli Abashidze st., 5900, Khoni

Phone: (+995 95) 25 46 48 (mob.)

**Chiatura Local Museum**

Address: 1, Gagarini str., 5500, Chiatura

Tel: (+995 93) 60 71 99

**Giorgi Tsereteli House Museum**

Address: Village Tskhrukveti, 5514, Chiatura

**The Alpinist Japharidze House Museum**

Address: Village Khreiti, 5521, Chiatura

Phone: (+995 93) 10 06 73 (mob.)

**Vladimer Mayakovski House Museum**

Address: 1, Bagdati str., 1000, Bagdati

Phone: (+995 234) 28 83, 24 90

**Chkhari Museum of Agriculture and Handcraft**

Address: Village Chkhari, 2421, Terjola district

**David & Sergo Kidiashvili House Museum**

Address: Village Upper Simoneti, 2409, Terjola

Phone: (+995 99) 73 48 95 (mob.)

**Shalva & Petre Amiranashvili House Museum**

Address: Village Chkhari, 2421, Terjola

**Terjola Museum of Fine Arts**

(Branche of State Museum - Georgian National Gallery)

Address: 5, Shota Rustaveli st., 2409, Terjola

**Zestaponi Local Museum**

Address: 27, D. Agrmashenebeli st., 2000, Zestaponi

Phone: (+995 292) 5 15 26

**Ushangi Chkheidze House Museum (Branch of Zestaponi Local Museum)**

Address: 88, Ushangi Chkheidze st., 2000, Zestaponi

Phone: (+995 292) 5 43 56

**Zestaponi Picture Gallery**

Address: 1, Dadiani st., 2000, Zestaponi

Phone: (+995 93) 120 362 (mob.)

**Kharagauli Local Museum**

Address: 47, Tskhra Aprili str., 5600, Kharagauli

Phone: (+995 233) 2 14 16

**Ghoresha Museum of the Village History**

Address: Village Ghoresha, 5609, Kharagauli

Phone: (+995 99) 38 04 90 (mob.)

**Tkibuli Local Museum**

Address: 12, K. Gamsakhurdia st., 4300, Tkibuli

Phone: (+995 297) 2 33 01

**Tkibuli Picture Gallery**

(Branche of State Museum - Georgian National Gallery)

Address: 8, K. Gamsakhurdia st., Tkibuli

E-mail: gochela@mail.ru

**SHIDA KARTLI****Iakob Gogebashvili House Museum**

Address: Village Variani, 1400, Gori district

**Kareli Local Museum**

Address: 86, Al. Kazbegi str., 4500, Kareli

Phone: (+995 269) 3 21 39

**Ivane Machabelli House Museum**

Address: Village Tamarasheni, 7300, Tskhinvali

Phone: (+995 99) 98 21 22 (mob.)

*Branches of Kaspi Local Museum***Jambakur-Orbeliani Palaces**

Address: Village Lamiskana, 2611, Kaspi district

Phone: (+995 93) 21 59 72 (mob.)

**Ivane Javakhlshvili House Museum**

Address: Village Khovle, 2618, Kaspi district

Phone: (+995 99) 39 54 12 (mob.)

**Alexandre Mazniashvili House Museum**

Village Sasireti, 2600, Kaspi district

**Omar Kelaptrishvili House Museum**

Address: Village Kavtiskhevi, 2610, Kaspi district

Phone: (+995 32) 32 54 86

## **MTSKHETA-MTIANETI**

### **Giorgi & David Erlstavi House Museum**

Address: Village Odzisi, 1812, Dusheti district

Phone: (+995 32) 63 37 34

### **Dartlo Architecture Reserve**

Address: Village Dartlo, Dusheti district

Phone: (+995 99) 27 22 65 (mob.)

### **Tianeti Local Museum**

Address: Borough Tianeti, 2500, Tianeti

Phone: (+995 248) 9 15 31, (+995 93) 26 95 69

### **Mirza Gelovani House Museum**

Address: 35, Vaja Pshavela st., 2500, Tianeti

Phone: (+995 248) 9 11 47, (+995 99) 42 53 21

### **Alexander Kazbegi Stepantsminda Local Museum**

Address: 2, Alexandre Kazbegi st., 4700, Stepantsminda

Phone: (+995 245) 5 21 60

## **KVEMO KARTLI**

### **Gardabani Local Museum**

Address: 61, David Agmashenebeli Ave., 1300, Gardabani

Phone: (+995 272) 5 36 41

*Branches: Martkophi History Museum, Norio History Museum, Niko Mary Memorial Museum*

### **Nikoloz Baratashvili House Museum**

Address: Village Shindisi, 1300, Gardabani

Phone: (+995 99) 15 11 60 (mob.)

### **Mikheil Javakhishvili House Museum**

Address: Village Tserakvi, 3019, Mameuli district

Phone: (+995 99) 97 01 47 (mob.)

### **Melik-Phashaevi House Museum**

Address: Village Shaumiani, 3019, Mameuli district

Phone: (+995 257) 2 25 84

### **Tetrtskaro Local Museum**

Address: 34, King Tamar st., 2300, Tetrtskaro

Phone: (+995 259) 2 24 34

## **KAKHETI**

### **Sagarejo Local Museum**

Address: 66, Kakheti str., 3800, Sagarejo

Phone: (+995 251) 4 36 74

### **Giorgi Leonidze House Museum**

Address: Village Patardzeuli, 3810, Sagarejo district

Phone: (+995 32) 22 30 50

### **Nato Vachnadze House Museum**

Address: Village Gurjaani, 1500, Gurjaani

Phone: (+995 253) 2 25 38

### **Ioseb Noneshvili House Museum**

Address: Village Kardenakhi, 1509, Gurjaani district

Phone: (+995 99) 95 09 72 (mob.)

### **Ivane Beritashvili House Museum**

Address: Village Vejini, 1507, Gurjaani district

Phone: (+995 253) 2 36 95

### **Museum of Military Glory**

Address: 67, David Agmashenebeli st., 1500, Gurjaani

Phone: (+995 253) 2 25 85

### **Giorgi Maisuradze Museum of Village History**

Address: Village Vachnadziani, 1505, Gurjaani district

### **Shalikashvili Brothers Museum of Georgian Army**

Address: 6, Brother Shalikashvili st., 1505, Gurjaani

Phone: (+995 253) 2 02 37, (+995 99) 38 32 00 (mob.)

### **Akhmeta Local Museum**

Address: Village Kvemo Alvani, 0909, Akhmeta district

Phone: (+995 249) 2 17 82

### **Rapiel Eristavi House Museum**

Address: Village Kistauri, 0908, Akhmeta district

Phone: (+995 249) 2 19 05

### **Omalo Ethnography Museum**

Address: Omalo, 0908, Akhmeta district

### **Vano Sarajishvili House Museum**

Address: 10, Kostava st., 4100, Signaghi

Phone: (+995 255) 3 23 20



**Pore Mosulishvili House Museum**

Address: Village Kvemo Machkhaani, 4100, Signaghi

**Irodion Evdoshvili House Museum**

Address: Village Bodbiskhevi, 4100, Signaghi

Phone: (+995 99) 71 05 65 (mob.)

**Sandro Akhmeteli House Museum**

Address: Village Anaga, 4100, Signaghi

**Vaso Godziashvili House Museum**

Address: Village Vakiri, 4100, Signaghi

**Sandro Shanshiashvili House Museum**

Address: Village Jugaani, 4100, Signaghi

**Ilo Mosashvili House Museum**

Address: Village Vakiri, 4100, Signaghi

**Alexandre Gzirishvili House Museum**

Address: Village Vakiri, 4100, Signaghi

**Sandro Mirianashvili House Museum**

Address: 6, Vano Sarajishvili st., 4100, Signaghi

**Dedoplistskaro Local Museum**

Address: 10, Tskhra Dzma str., 1600, Dedoplistskaro

Phone: (+995 256) 2 29 86

**Museum of Friendship of Nations**

Address: 4, Nodar Dumbadze st., 1600, Dedoplistskaro

Phone: (+995 99) 79 05 81 (mob.)

**Kote Marjanishvili House Museum**

Address: 24, K. Marjanishvili st., 4800, Kvareli

Phone: (+995 252) 2 10 23

**Lagodekhi Local Museum**

Address: 9, Shroma st., 2700, Lagodekhi

Phone: (+995 254) 2 17 25